

6015

宏遠證券股份有限公司
個體財務報告暨會計師查核報告
民國一一二年一月一日至六月三十日
及民國一一一年一月一日至六月三十日

公司地址：臺北市大安區信義路四段236號3至5樓及7樓

公司電話：(02) 2700-8899

個體財務報告暨會計師查核報告

目 錄

項 目	頁 次
一、封 面	1
二、目 錄	2
三、會計師查核報告	3-6
四、個體資產負債表	7-8
五、個體綜合損益表	9
六、個體權益變動表	10
七、個體現金流量表	11
八、個體財務報表附註	
(一) 公司沿革	12
(二) 通過財務報告之日期及程序	12
(三) 新發布及修訂準則及解釋之適用	12-14
(四) 重大會計政策之彙總說明	15-32
(五) 重大會計判斷、估計及假設不確定性之主要來源	32-33
(六) 重要會計項目之說明	33-55
(七) 關係人交易	55-60
(八) 質押之資產	61
(九) 重大或有負債及未認列之合約承諾	61
(十) 重大之災害損失	61
(十一) 重大之期後事項	61
(十二) 其 他	61-89
(十三) 附註揭露事項	
1. 重大交易事項相關資訊	89
2. 轉投資事業相關資訊	89、90
3. 國外設置分支機構及代表人辦事處資訊	89
4. 大陸投資資訊	89
5. 主要股東資訊	89、91
(十四) 部門資訊	89
九、重要會計項目明細表	92-119
十、期貨部門揭露事項	120-159

會計師查核報告

宏遠證券股份有限公司 公鑒：

查核意見

宏遠證券股份有限公司民國一一二年六月三十日、一一一年十二月三十一日及一一一年六月三十日之個體資產負債表，暨民國一一二年及一一一年一月一日至六月三十日之個體綜合損益表、個體權益變動表、個體現金流量表，以及個體財務報表附註(包括重大會計政策彙總)，業經本會計師查核竣事。

依本會計師之意見，上開個體財務報表在所有重大方面係依照證券商財務報告編製準則及期貨商財務報告編製準則編製，足以允當表達宏遠證券股份有限公司民國一一二年六月三十日、一一一年十二月三十一日及一一一年六月三十日之財務狀況，暨民國一一二年及一一一年一月一日至六月三十日之財務績效及現金流量。

查核意見之基礎

本會計師係依照會計師查核簽證財務報表規則及審計準則執行查核工作。本會計師於該等準則下之責任將於會計師查核個體財務報表之責任段進一步說明。本會計師所隸屬事務所受獨立性規範之人員已依會計師職業道德規範，與宏遠證券股份有限公司保持超然獨立，並履行該規範之其他責任。本會計師相信已取得足夠及適切之查核證據，以作為表示查核意見之基礎。

關鍵查核事項

關鍵查核事項係指依本會計師之專業判斷，對宏遠證券股份有限公司民國一一二年一月一日至六月三十日個體財務報表之查核最為重要之事項。該等事項已於查核個體財務報表整體及形成查核意見之過程中予以因應，本會計師並不對該等事項單獨表示意見。

金融工具評價－無活絡市場

宏遠證券股份有限公司投資於無活絡市場報價之金融資產，因其缺乏活絡市場報價，故以評價方法決定其公允價值。針對前述之金融資產，宏遠證券股份有限公司採用內部模型評價或其他評價方法作為公允價值，評價採用之假設變動將影響所報導金融工具之公允價值，因此本會計師決定為關鍵查核事項。

本會計師對於無活絡市場報價之金融資產評價執行但不限於下列查核程序：評估並測試金融工具評價相關之內部控制有效性，包含管理階層決定及核准評價模型及其假設、評價模型及其假設變更有關之控制及管理階層複核評價結果。本會計師於抽樣基礎下採用內部評價專家之協助，包含檢視宏遠證券股份有限公司之評價方法、針對關鍵評價假設進行了解並評估合理性、執行獨立評價計算，並比較管理階層所作之評價其差異是否在可接受範圍內。本會計師亦考量個體財務報表附註五及附註十二中有關金融工具評價揭露的適當性。

管理階層與治理單位對個體財務報表之責任

管理階層之責任係依照證券商財務報告編製準則及期貨商財務報告編製準則編製允當表達之個體財務報表，且維持與個體財務報表編製有關之必要內部控制，以確保個體財務報表未存有導因於舞弊或錯誤之重大不實表達。

於編製個體財務報表時，管理階層之責任亦包括評估宏遠證券股份有限公司繼續經營之能力、相關事項之揭露，以及繼續經營會計基礎之採用，除非管理階層意圖清算宏遠證券股份有限公司或停止營業，或除清算或停業外別無實際可行之其他方案。

宏遠證券股份有限公司之治理單位(含審計委員會)負有監督財務報導流程之責任。

會計師查核個體財務報表之責任

本會計師查核個體財務報表之目的，係對個體財務報表整體是否存在導因於舞弊或錯誤之重大不實表達取得合理確信，並出具查核報告。合理確信係高度確信，惟依照審計準則執行之查核工作無法保證必能偵出個體財務報表存有之重大不實表達。不實表達可能導因於舞弊或錯誤。如不實表達之個別金額或彙總數可合理預期將影響個體財務報表使用者所作之經濟決策，則被認為具有重大性。

本會計師依照審計準則查核時，運用專業判斷及專業懷疑。本會計師亦執行下列工作：

1. 辨認並評估個體財務報表導因於舞弊或錯誤之重大不實表達風險；對所評估之風險設計及執行適當之因應對策；並取得足夠及適切之查核證據以作為查核意見之基礎。因舞弊可能涉及共謀、偽造、故意遺漏、不實聲明或踰越內部控制，故未偵出導因於舞弊之重大不實表達之風險高於導因於錯誤者。
2. 對與查核攸關之內部控制取得必要之瞭解，以設計當時情況下適當之查核程序，惟其目的非對宏遠證券股份有限公司內部控制之有效性表示意見。
3. 評估管理階層所採用會計政策之適當性，及其所作會計估計與相關揭露之合理性。
4. 依據所取得之查核證據，對管理階層採用繼續經營會計基礎之適當性，以及使宏遠證券股份有限公司繼續經營之能力可能產生重大疑慮之事件或情況是否存在重大不確定性，作出結論。本會計師若認為該等事件或情況存在重大不確定性，則須於查核報告中提醒個體財務報表使用者注意個體財務報表之相關揭露，或於該等揭露係屬不適當時修正查核意見。本會計師之結論係以截至查核報告日所取得之查核證據為基礎。惟未來事件或情況可能導致宏遠證券股份有限公司不再具有繼續經營之能力。
5. 評估個體財務報表(包括相關附註)之整體表達、結構及內容，以及個體財務報表是否允當表達相關交易及事件。
6. 對於集團內組成個體之財務資訊取得足夠及適切之查核證據，以對個體財務報表表示意見。本會計師負責集團查核案件之指導、監督及執行，並負責形成集團查核意見。

本會計師與治理單位溝通之事項，包括所規劃之查核範圍及時間，以及重大查核發現(包括於查核過程中所辨認之內部控制顯著缺失)。

本會計師亦向治理單位提供本會計師所隸屬事務所受獨立性規範之人員已遵循會計師職業道德規範中有關獨立性之聲明，並與治理單位溝通所有可能被認為會影響會計師獨立性之關係及其他事項(包括相關防護措施)。

本會計師從與治理單位溝通之事項中，決定對宏遠證券股份有限公司民國一十二年一月一日至六月三十日個體財務報表查核之關鍵查核事項。本會計師於查核報告中敘明該等事項，除非法令不允許公開揭露特定事項，或在極罕見情況下，本會計師決定不於查核報告中溝通特定事項，因可合理預期此溝通所產生之負面影響大於所增進之公眾利益。

安永聯合會計師事務所

主管機關核准辦理公開發行公司財務報告

核准簽證文號：金管證(六)字第 0970038990 號

金管證(審)字第 1060027042 號

黃建澤

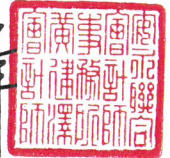

會計師：

馬君廷



中華民國 一十二年 八月 四日

宏遠證券股份有限公司
個體資產負債表

民國一十二年六月三十日、一十一年十二月三十一日及一十一年六月三十日

單位：新臺幣千元

代 碼	資 產 會 計 項 目	附 註	一一二年六月三十日		一一一年十二月三十一日		一一一年六月三十日	
			金 額	%	金 額	%	金 額	%
	流動資產							
111100	現金及約當現金	四、六.1及十二	\$1,997,201	15	\$2,310,139	23	\$2,940,488	21
112000	透過損益按公允價值衡量之金融資產－流動	四、五、六.2、六.21、七、八及十二	3,522,012	26	2,254,015	22	2,512,786	18
113200	透過其他綜合損益按公允價值衡量之金融資產－流動	四、五、六.3及十二	54,000	-	50,040	-	54,720	-
114010	附賣回債券投資	四、六.5及十二	599,200	4	351,797	3	1,601,282	11
114060	應收證券借貸款項	四、六.6及十二	77,867	1	59,992	1	-	-
114066	應收借貸款項－不限用途	四、六.7及十二	588,165	4	591,815	6	496,863	3
114070	客戶保證金專戶	四、六.8、六.34及十二	722,237	5	577,152	6	504,836	4
114110	應收票據－淨額	四、六.9及十二	105	-	327	-	67	-
114130	應收帳款－淨額	四、六.9、七及十二	3,919,162	29	1,769,014	18	3,959,988	28
114150	預付款項		16,134	-	17,243	-	24,930	-
114170	其他應收款	四、六.10、七及十二	29,411	-	17,327	-	33,415	-
114600	本期所得稅資產	四	2,518	-	3,321	-	2,187	-
119000	其他流動資產	八及十二	317,094	2	367,098	4	396,369	3
110000	流動資產合計		11,845,106	86	8,369,280	83	12,527,931	88
	非流動資產							
122000	透過損益按公允價值衡量之金融資產－非流動	四、五、六.2及十二	100,120	1	86,075	1	148,168	1
123200	透過其他綜合損益按公允價值衡量之金融資產－非流動	四、五、六.3及十二	98,677	1	103,205	1	90,141	1
123300	按攤銷後成本衡量之金融資產－非流動	四、六.4、七及十二	199,999	1	199,999	2	199,999	1
124100	採用權益法之投資	四、六.11及七	668,018	5	650,499	7	639,996	4
125000	不動產及設備－淨額	四、六.12及七	83,057	1	90,038	1	63,578	-
125800	使用權資產－淨額	四及六.28	307,309	2	124,218	1	168,407	1
127000	無形資產	四及六.13	78,847	-	85,004	1	76,027	1
128000	遞延所得稅資產	四	5,838	-	6,292	-	5,608	-
129010	營業保證金	六.14及十二	245,000	2	245,000	2	245,000	2
129020	交割結算基金	六.15及十二	89,232	1	90,300	1	94,338	1
129030	存出保證金	十二	15,412	-	26,395	-	27,077	-
129070	淨確定福利資產－非流動	四	5,885	-	5,093	-	-	-
129130	預付設備款		2,660	-	720	-	20,084	-
120000	非流動資產合計		1,900,054	14	1,712,838	17	1,778,423	12
906001	資產總計		\$13,745,160	100	\$10,082,118	100	\$14,306,354	100

(請參閱個體財務報表附註)

董事長：姜克勤



經理人：林禎民



會計主管：謝佩蓉



宏遠證券股份有限公司

個體資產負債表(續)

民國一十二年六月三十日、一十一年十二月三十一日及一十一年六月三十日

單位：新臺幣千元

代 碼	負 債 及 權 益 會 計 項 目	附 註	一一二年六月三十日		一一一年十二月三十一日		一一一年六月三十日	
			金 額	%	金 額	%	金 額	%
	流動負債							
211100	短期借款	六.16及十二	\$-	-	\$50,000	-	\$-	-
211200	應付商業本票	六.17及十二	139,941	1	-	-	-	-
212000	透過損益按公允價值衡量之金融負債－流動	四、五、六.18、六.21及十二	4,906	-	12,034	-	6,766	-
214010	附買回債券負債	四、六.19及十二	3,116,375	23	2,099,446	21	3,626,747	25
214080	期貨交易人權益	四、六.34及十二	720,599	5	576,285	6	502,639	4
214130	應付帳款	四、六.20、七及十二	3,939,254	29	1,772,254	18	3,798,882	27
214150	預收款項		2,747	-	697	-	348	-
214170	其他應付款	十二	117,557	1	110,693	1	697,406	5
214600	本期所得稅負債	四	2,195	-	12,988	-	24,334	-
215100	負債準備－流動	四及六.23	6,301	-	6,101	-	6,321	-
215200	一年或一營業週期內到期長期負債	四、六.21及十二	655,325	5	-	-	-	-
216000	租賃負債－流動	四、六.28及十二	75,535	-	35,703	-	43,907	-
219000	其他流動負債		82,660	-	107,102	1	67,100	1
210000	流動負債合計		8,863,395	64	4,783,303	47	8,774,450	62
	非流動負債							
221100	應付公司債	四、六.21及十二	-	-	674,201	7	754,872	5
225100	負債準備－非流動	四及六.23	11,667	-	11,531	-	12,455	-
226000	租賃負債－非流動	四、六.28及十二	225,736	2	78,650	1	99,277	1
228000	遞延所得稅負債	四	1,038	-	357	-	1,183	-
229070	淨確定福利負債－非流動	四	-	-	-	-	30,362	-
220000	非流動負債合計		238,441	2	764,739	8	898,149	6
906003	負債總計		9,101,836	66	5,548,042	55	9,672,599	68
	權 益	四及六.24						
301000	股 本							
301010	普通股股本		3,512,516	26	3,512,516	35	3,313,694	23
301070	待分配股票股利		-	-	-	-	198,822	1
302000	資本公積		355,783	2	356,228	3	359,443	3
304000	保留盈餘							
304010	法定盈餘公積		175,446	1	175,446	2	175,446	1
304020	特別盈餘公積		356,113	3	356,113	4	356,113	2
304040	未分配盈餘		135,537	1	25,276	-	130,124	1
305000	其他權益		107,929	1	108,497	1	100,113	1
906004	權益總計		4,643,324	34	4,534,076	45	4,633,755	32
906002	負債及權益總計		\$13,745,160	100	\$10,082,118	100	\$14,306,354	100

(請參閱個體財務報表附註)

董事長：姜克勤



經理人：林禎民



會計主管：謝佩蓉



民國一十二年及一十一年一月一日至六月三十日

單位：新臺幣千元

代 碼	項 目	附 註	一一二一年一月一日 至六月三十日		一一一年一月一日 至六月三十日	
			金 額	%	金 額	%
	收 益					
401000	經紀手續費收入	四、六.25及七	\$347,443	63	\$374,776	108
402000	借貸款項手續費收入	四	124	-	101	-
404000	承銷業務收入	四、六.25及七	21,705	4	46,518	13
410000	營業證券出售淨利益(損失)	六.25及七	103,257	19	(7,217)	(2)
421100	股務代理收入	四及七	38,324	7	37,538	11
421200	利息收入	四、六.25及七	23,434	4	14,617	4
421300	股利收入	四	6,235	1	7,633	2
421500	營業證券透過損益按公允價值衡量之淨利益(損失)	六.25及七	98,811	18	(198,839)	(57)
424400	衍生工具淨(損失)利益-期貨	四、六.25及十二	(92,570)	(17)	74,213	21
424500	衍生工具淨利益(損失)-櫃檯	四	6,940	1	(8,527)	(2)
425300	預期信用減損損失及迴轉利益	四及六.25	(707)	-	(530)	-
428000	其他營業收益	六.26及七	2,458	-	6,673	2
400000	收益合計		555,454	100	346,956	100
	支出及費用					
501000	經紀經手費支出		(26,525)	(5)	(32,895)	(10)
502000	自營經手費支出		(941)	-	(823)	-
521200	財務成本	六.27	(8,492)	(2)	321	-
524300	結算交割服務費支出		(2,832)	-	(4,795)	(1)
531000	員工福利費用	六.22、六.29及七	(327,102)	(59)	(313,778)	(90)
532000	折舊及攤銷費用	六.28及六.29	(62,972)	(11)	(54,498)	(16)
533000	其他營業費用	七	(120,546)	(22)	(119,831)	(35)
500000	支出及費用合計		(549,410)	(99)	(526,299)	(152)
	營業利益(損失)		6,044	1	(179,343)	(52)
601100	採用權益法認列之子公司、關聯企業及合資損益之份額	四	20,719	4	(18,596)	(5)
602000	其他利益及損失	四及六.30	90,523	16	142,516	41
902001	稅前淨利(損)		117,286	21	(55,423)	(16)
701000	所得稅費用	四及六.32	(7,025)	(1)	(24,880)	(7)
902005	本期淨利(損)		110,261	20	(80,303)	(23)
805000	其他綜合損益	六.31				
805500	不重分類至損益之項目					
805540	透過其他綜合損益按公允價值衡量之權益工具投資 未實現評價淨損失		(568)	-	(18,115)	(5)
805000	本期其他綜合損益(稅後淨額)		(568)	-	(18,115)	(5)
902006	本期綜合損益總額		\$109,693	20	\$(98,418)	(28)
975000	基本每股盈餘(元)：					
975010	本期淨利(損)	六.33	\$0.31		\$(0.23)	
985000	稀釋每股盈餘(元)：					
985010	本期淨利(損)	六.33	\$0.26		\$(0.23)	

(請參閱個體財務報表附註)

董事長：姜克勤



經理人：林禎民



會計主管：謝佩蓉





宏遠證券股份有限公司

個體權益變動表

民國一十二年及一十一年一月一日至六月三十日

單位：新臺幣千元

項 目	股 本		保 留 盈 餘			其他權益項目	權益總額
	普通股股本	資本公積	法定盈餘公積	特別盈餘公積	未分配盈餘	透過其他綜合損益按公允價值衡量之金融資產未實現評價損益	
代 碼	3100	3200	3310	3320	3350	3420	3XXX
民國一十一年一月一日餘額	\$3,313,694	\$359,443	\$52,945	\$111,110	\$1,373,218	\$118,228	\$5,328,638
民國一十一年度盈餘指撥及分配：							
提列法定盈餘公積	-	-	122,501	-	(122,501)	-	-
提列特別盈餘公積	-	-	-	245,003	(245,003)	-	-
普通股現金股利	-	-	-	-	(596,465)	-	(596,465)
普通股股票股利	198,822	-	-	-	(198,822)	-	-
民國一十一年一月一日至六月三十日淨損	-	-	-	-	(80,303)	-	(80,303)
民國一十一年一月一日至六月三十日其他綜合損益	-	-	-	-	-	(18,115)	(18,115)
民國一十一年一月一日至六月三十日綜合損益總額	-	-	-	-	(80,303)	(18,115)	(98,418)
民國一十一年六月三十日餘額	\$3,512,516	\$359,443	\$175,446	\$356,113	\$130,124	\$100,113	\$4,633,755
民國一十二年一月一日餘額	\$3,512,516	\$356,228	\$175,446	\$356,113	\$25,276	\$108,497	\$4,534,076
其他資本公積變動數	-	(445)	-	-	-	-	(445)
民國一十二年一月一日至六月三十日淨利	-	-	-	-	110,261	-	110,261
民國一十二年一月一日至六月三十日其他綜合損益	-	-	-	-	-	(568)	(568)
民國一十二年一月一日至六月三十日綜合損益總額	-	-	-	-	110,261	(568)	109,693
民國一十二年六月三十日餘額	\$3,512,516	\$355,783	\$175,446	\$356,113	\$135,537	\$107,929	\$4,643,324

(請參閱個體財務報表附註)

董事長：姜克勤



經理人：林禎民



會計主管：謝佩蓉



民國一十二年及一十一年一月一日至六月三十日

單位：新臺幣千元

代 碼	項 目	一一二一年一月一日 至六月三十日	一一一年一月一日 至六月三十日
	營業活動之現金流量：		
A10000	本期稅前淨利(損)	\$117,286	\$(55,423)
A20000	調整項目：		
A20010	不影響現金流量之收益費損項目		
A20100	折舊費用	53,289	46,611
A20200	攤銷費用	9,683	7,887
A20300	預期信用減損損失及迴轉利益	707	530
A20400	透過損益按公允價值衡量金融資產及負債之淨(利益)損失	(98,811)	198,839
A20900	利息費用	8,492	(321)
A21200	利息收入(含財務收入)	(42,157)	(23,813)
A21300	股利收入	(6,235)	(7,633)
A22400	採用權益法認列之子公司、關聯企業及合資(利益)損失之份額	(20,719)	18,596
A23100	處分投資損失	68	-
A23300	營業外金融商品按公允價值衡量之利益	(4,496)	(55,396)
A24200	買回應付公司債利益	(2,021)	-
A29900	其他項目	(1,811)	(1,725)
A60000	與營業活動相關之資產/負債變動數		
A61000	與營業活動相關之資產之淨變動：		
A61110	透過損益按公允價值衡量之金融資產(增加)減少	(1,178,804)	1,434,342
A61130	附賣回債券投資增加	(247,403)	(450,702)
A61180	應收證券借貸款項增加	(14,224)	(16,832)
A61190	客戶保證金專戶(增加)減少	(145,085)	14,781
A61230	應收票據減少	222	83
A61250	應收帳款(增加)減少	(2,141,383)	152,150
A61270	預付款項減少(增加)	269	(7,848)
A61280	淨確定福利資產增加	(792)	-
A61290	其他應收款增加	(9,296)	(13,505)
A61365	透過其他綜合損益按公允價值衡量之金融資產增加	-	(136)
A61370	其他流動資產減少	50,004	1,166,298
A62000	與營業活動相關之負債之淨變動：		
A62110	附買回債券負債增加(減少)	1,016,929	(177,645)
A62130	透過損益按公允價值衡量之金融負債(減少)增加	(6,940)	6,766
A62200	期貨交易人權益增加(減少)	144,314	(16,794)
A62230	應付帳款增加(減少)	2,166,397	(248,243)
A62250	預收款項增加(減少)	2,050	(7,839)
A62270	其他應付款增加(減少)	6,864	(246,832)
A62290	淨確定福利負債減少	-	(753)
A62300	負債準備增加	201	130
A62320	其他流動負債減少	(24,442)	(1,138,140)
A33000	營運產生之現金(流出)流入	(367,844)	577,433
A33100	收取之利息	33,957	26,988
A33200	收取之股利	5,374	1,971
A33300	支付之利息	(1,363)	(631)
A33500	淨(支付)退還之所得稅	(15,880)	(125,269)
AAAA	營業活動之淨現金(流出)流入	(345,756)	480,492
	投資活動之現金流量：		
B02700	取得不動產及設備	(4,875)	(23,462)
B03300	營業保證金增加	-	(10,000)
B03500	交割結算基金增加	(1,566)	(44,471)
B03600	交割結算基金減少	2,634	60,148
B03700	存出保證金增加	(1)	(6,371)
B03800	存出保證金減少	10,984	6,064
B04500	取得無形資產	(2,686)	(8,891)
B07100	預付設備款增加	(2,660)	(19,604)
BBBB	投資活動之淨現金流入(流出)	1,830	(46,587)
	籌資活動之現金流量：		
C00100	短期借款增加	19,349,290	46,921,171
C00200	短期借款減少	(19,399,290)	(46,971,171)
C00700	應付商業本票增加	589,360	-
C00800	應付商業本票減少	(450,000)	(150,000)
C01300	償還公司債	(9,945)	-
C04020	租賃負債本金償還	(34,991)	(39,876)
C05600	支付之利息	(13,436)	(7,452)
CCCC	籌資活動之淨現金流入(流出)	30,988	(247,328)
EEEE	本期現金及約當現金(減少)增加數	(312,938)	186,577
E00100	期初現金及約當現金餘額	2,310,139	2,753,911
E00200	期末現金及約當現金餘額	\$1,997,201	\$2,940,488

(請參閱個體財務報表附註)

董事長：姜克勤



經理人：林禎民



會計主管：謝佩蓉



宏遠證券股份有限公司
個體財務報表附註
民國一一二年一月一日至六月三十日
及民國一一一年一月一日至六月三十日
(金額除另有註明者外，均以新臺幣千元為單位)

一、公司沿革

宏遠證券股份有限公司(以下簡稱本公司)成立於民國50年12月，原為經紀商，後因拓展業務項目，於民國79年經核准變更為以受託買賣有價證券、自行買賣有價證券及有價證券之承銷為業之綜合證券商，民國81年11月開辦融資融券業務，民國85年7月25日起於財團法人中華民國證券櫃檯買賣中心掛牌買賣，民國87年6月8日經核准承作H408011期貨交易輔助人營業項目，自民國89年12月起改為代辦融資融券業務，並於民國97年9月26日經核准承作H401011期貨自營業務，民國102年4月29日經核准承作期貨經紀業務，民國104年8月6日經核准承作H405011期貨顧問業務，民國110年9月30日經董事會決議，籌設台北一〇一及國家商貿中心分支機構，並新增「辦理財富管理業務」，並於民國110年11月5日金管證券字第1100370421號函核准在案。截至民國112年6月30日止，本公司已設有11家分公司。

本公司於民國98年6月10日經股東會決議吸收合併豐銀證券股份有限公司，合併基準日為民國99年2月1日，以本公司為存續公司並概括承受豐銀證券股份有限公司所有資產負債之一切權利義務，並於民國98年10月21日金管證券字第0980056518號函核准在案。

本公司於民國109年6月24日經股東會決議受讓光隆證券股份有限公司營業權及資產，受讓基準日為民國110年2月17日，並於民國109年12月2日金管證券字第1090365848號函核准在案。

本公司註冊地及主要營運地點位於臺北市大安區信義路四段236號3至5樓及7樓。

二、通過財務報告之日期及程序

本公司民國112年及111年1月1日至6月30日之個體財務報告業經董事會於民國112年8月4日通過發布。

三、新發布及修訂準則及解釋之適用

1. 首次適用國際財務報導準則而產生之會計政策變動

本公司已採用金融監督管理委員會(以下簡稱金管會)已認可且自民國112年1月1日以後開始之會計年度適用之國際財務報導準則、國際會計準則、國際財務報導解釋或解釋公告，新準則及修正之首次適用對本公司並無重大影響。

宏遠證券股份有限公司個體財務報表附註(續)
(金額除另有註明者外，均以新臺幣千元為單位)

2. 截至財務報告通過發布日為止，本公司未採用下列國際會計準則理事會已發布但金管會尚未認可之新發布、修訂及修正準則或解釋：

項次	新發布/修正/修訂準則及解釋	國際會計準則理事會發布之生效日
1	國際財務報導準則第10號「合併財務報表」及國際會計準則第28號「投資關聯企業及合資」之修正－投資者與其關聯企業或合資間之資產出售或投入	待國際會計準則理事會決定
2	國際財務報導準則第17號「保險合約」	民國112年1月1日
3	負債分類為流動或非流動(國際會計準則第1號之修正)	民國113年1月1日
4	售後租回中之租賃負債 (國際財務報導準則第16號之修正)	民國113年1月1日
5	合約中之非流動負債(國際會計準則第1號之修正)	民國113年1月1日
6	國際租稅變革－支柱二規則範本(國際會計準則第12號之修正)	民國112年1月1日
7	供應商融資安排(國際會計準則第7號及國際財務報導準則第7號之修正)	民國113年1月1日

- (1) 國際財務報導準則第10號「合併財務報表」及國際會計準則第28號「投資關聯企業及合資」之修正－投資者與其關聯企業或合資間之資產出售或投入

此計畫係為處理國際財務報導準則第10號「合併財務報表」與國際會計準則第28號「投資關聯企業及合資」間，有關以子公司作價投資關聯企業或合資而喪失控制之不一致。國際會計準則第28號規定投入非貨幣性資產以交換關聯企業或合資之權益時，應依順流交易之處理方式銷除所產生利益或損失之份額；國際財務報導準則第10號則規定應認列喪失對子公司之控制時之全數利益或損失。此修正限制國際會計準則第28號之前述規定，當構成國際財務報導準則第3號所定義為業務之資產出售或投入時，其所產生之利益或損失應全數認列。

此修正亦修改國際財務報導準則第10號使得投資者與其關聯企業或合資間，當出售或投入不構成國際財務報導準則第3號所定義業務之子公司時，其產生之利益或損失，僅就非屬投資者所享有份額之範圍認列。

- (2) 國際財務報導準則第17號「保險合約」

此準則提供保險合約全面性之模型，含括所有會計相關部分(認列、衡量、表達及揭露原則)，準則之核心為一般模型，於此模型下，原始認列以履約現金流量及合約服務邊際兩者之合計數衡量保險合約群組；於每一報導期間結束日之帳面金額為剩餘保障負債及已發生理賠負債兩者之總和。

宏遠證券股份有限公司個體財務報表附註(續)
(金額除另有註明者外，均以新臺幣千元為單位)

除一般模型外，並提供具直接參與特性合約之特定適用方法(變動收費法)；及短期合約之簡化法(保費分攤法)。

此準則於民國106年5月發布後，另於民國109年及110年發布修正，該等修正除於過渡條款中將生效日延後2年(亦即由原先民國110年1月1日延後至民國112年1月1日)並提供額外豁免外，並藉由簡化部分規定而降低採用此準則成本，以及修改部分規定使部分情況更易於解釋。此準則之生效將取代過渡準則(亦即國際財務報導準則第4號「保險合約」)。

(3) 負債分類為流動或非流動(國際會計準則第1號之修正)

此係針對會計準則第1號「財務報表之表達」第69段至76段中負債分類為流動或非流動進行修正。

(4) 售後租回中之租賃負債(國際財務報導準則第16號之修正)

此係針對國際財務報導準則第16號「租賃」賣方兼承租人於售後租回交易增加額外會計處理以增進準則之一致適用。

(5) 合約中之非流動負債(國際會計準則第1號之修正)

此修正係增進企業提供有關長期債務合約之資訊。說明對於報導期間後12個月須遵守之合約約定，不影響該等負債於報導期間結束日分類為流動或非流動。

(6) 國際租稅變革—支柱二規則範本(國際會計準則第12號之修正)

此修正對認列與支柱二所得稅有關之遞延所得稅資產及負債與揭露其相關資訊之規定引進一暫時性例外規定；及對受影響企業引進針對性揭露規定。企業無須於結束日在民國112年12月31日以前之任何期中期間揭露所規定之資訊。

(7) 供應商融資安排(國際會計準則第7號及國際財務報導準則第7號之修正)

此修正除增加供應商融資安排之說明外，並就供應商融資安排新增相關之揭露。

以上為國際會計準則理事會已發布但金管會尚未認可之準則或解釋，其實際適用日期以金管會規定為準，本公司經評估新公布或修正準則、或解釋對本公司並無重大影響。

宏遠證券股份有限公司個體財務報表附註(續)
(金額除另有註明者外，均以新臺幣千元為單位)

四、重大會計政策之彙總說明

1. 遵循聲明

本公司民國112年及111年1月1日至6月30日之個體財務報告係依據證券商財務報告編製準則及期貨商財務報告編製準則編製。

2. 編製基礎

依據證券商財務報告編製準則及期貨商財務報告編製準則規定，個體財務報告當期損益及其他綜合損益與合併基礎編製之財務報告中當期損益及其他綜合損益歸屬於母公司業主之分攤數相同，且個體財務報告業主權益與合併基礎編製之財務報告中歸屬於母公司業主之權益相同。因此，投資子公司於個體財務報告係以「採用權益法之投資」表達，並作必要之評價調整。

個體財務報表除以公允價值衡量之金融工具外，係以歷史成本為編製基礎。除另行註明者外，個體財務報表均以新臺幣千元為單位。

3. 外幣交易

本公司之個體財務報表係以本公司之功能性貨幣新臺幣表達。

外幣交易係以交易日匯率換算為其功能性貨幣記錄。於每一報導期間結束日，外幣貨幣性項目以該日收盤匯率換算；以公允價值衡量之外幣非貨幣性項目，以衡量公允價值當日之匯率換算；以歷史成本衡量之外幣非貨幣性項目，以原始交易日之匯率換算。

除下列所述者外，因交割或換算貨幣性項目所產生之兌換差額，於發生當期認列為損益：

- (1) 為取得符合要件之資產所發生之外幣借款，其產生之兌換差額若視為對利息成本之調整者，為借款成本之一部分，予以資本化作為該項資產之成本。
- (2) 國際財務報導準則第9號「金融工具」之外幣項目，依金融工具之會計政策處理。
- (3) 構成報導個體對國外營運機構淨投資一部分之貨幣性項目，所產生之兌換差額原始係認列為其他綜合損益，並於處分該淨投資時，自權益重分類至損益。

當非貨幣性項目之利益或損失認列為其他綜合損益時，該利益或損失之任何兌換組成部分認列為其他綜合損益。當非貨幣性項目之利益或損失認列為損益時，該利益或損失之任何兌換組成部分認列為損益。

宏遠證券股份有限公司個體財務報表附註(續)
(金額除另有註明者外，均以新臺幣千元為單位)

4. 資產與負債區分流動與非流動之分類標準

有下列情況之一者，分類為流動資產，非屬流動資產，則分類為非流動資產：

- (1) 預期於其正常營業週期中實現該資產，或意圖將其出售或消耗。
- (2) 主要為交易目的而持有該資產。
- (3) 預期於報導期間後12個月內實現該資產。
- (4) 現金或約當現金，但於報導期間後至少12個月將該資產交換或用以清償負債受到限制者除外。

有下列情況之一者，分類為流動負債，非屬流動負債，則分類為非流動負債：

- (1) 預期於其正常營業週期中清償該負債。
- (2) 主要為交易目的而持有該負債。
- (3) 預期於報導期間後12個月內到期清償該負債。
- (4) 不能無條件將清償期限遞延至報導期間後至少12個月之負債。負債之條款，可能依交易對方之選擇，以發行權益工具而導致其清償者，並不影響其分類。

5. 現金及約當現金

現金及約當現金係庫存現金、活期存款及可隨時轉換成定額現金且價值變動風險甚小之短期並具高度流動性之定期存款、期貨交易之超額保證金或投資(包括合約期間12個月內之定期存款)。

6. 金融工具

金融資產與金融負債於本公司成為該金融工具合約條款之一方時認列。

符合國際財務報導準則第9號「金融工具」適用範圍之金融資產與金融負債，於原始認列時，係依公允價值衡量，直接可歸屬於金融資產與金融負債(除分類為透過損益按公允價值衡量之金融資產及金融負債外)取得或發行之交易成本，係從該金融資產及金融負債之公允價值加計或減除。

(1) 金融資產之認列與衡量

本公司所有慣例交易金融資產之認列與除列，採交易日會計處理。

本公司以下列兩項為基礎將金融資產分類為後續按攤銷後成本衡量、透過其他綜合損益按公允價值衡量或透過損益按公允價值衡量之金融資產：

- A. 管理金融資產之經營模式
- B. 金融資產之合約現金流量特性

宏遠證券股份有限公司個體財務報表附註(續)
(金額除另有註明者外，均以新臺幣千元為單位)

按攤銷後成本衡量之金融資產

同時符合下列兩條件之金融資產，按攤銷後成本衡量，並以應收票據、應收帳款、按攤銷後成本衡量之金融資產、應收證券借貸款項、應收借貸款項—不限用途及其他應收款等項目列報於資產負債表：

- A. 管理金融資產之經營模式：持有金融資產以收取合約現金流量
- B. 金融資產之合約現金流量特性：現金流量完全為支付本金及流通在外本金金額之利息

此等金融資產(不包括涉及避險關係者)後續以攤銷後成本【原始認列時衡量之金額，減除已償付之本金，加計或減除該原始金額與到期金額間差額之累積攤銷數(使用有效利息法)，並調整備抵損失】衡量。於除列、透過攤銷程序或認列減損利益或損失時，將其利益或損失認列於損益。

以有效利息法(以有效利率乘以金融資產總帳面金額)或下列情況計算之利息，則認列於損益：

- A. 如屬購入或創始之信用減損金融資產，以信用調整後有效利率乘以金融資產攤銷後成本
- B. 非屬前者，惟後續變成信用減損者，以有效利率乘以金融資產攤銷後成本

透過其他綜合損益按公允價值衡量之金融資產

同時符合下列兩條件之金融資產，按透過其他綜合損益按公允價值衡量，並以透過其他綜合損益按公允價值衡量之金融資產列報於資產負債表：

- A. 管理金融資產之經營模式：收取合約現金流量及出售金融資產
- B. 金融資產之合約現金流量特性：現金流量完全為支付本金及流通在外本金金額之利息

此類金融資產相關損益之認列說明如下：

- A. 除列或重分類前，除減損利益或損失與外幣兌換損益認列於損益外，其利益或損失係認列於其他綜合損益
- B. 除列時，先前認列於其他綜合損益之累積利益或損失係自權益重分類至損益作為重分類調整
- C. 以有效利息法(以有效利率乘以金融資產總帳面金額)或下列情況計算之利息，則認列於損益：
 - (a) 如屬購入或創始之信用減損金融資產，以信用調整後有效利率乘以金融資產攤銷後成本
 - (b) 非屬前者，惟後續變成信用減損者，以有效利率乘以金融資產攤銷後成本

宏遠證券股份有限公司個體財務報表附註(續)
(金額除另有註明者外，均以新臺幣千元為單位)

此外，對於屬國際財務報導準則第9號適用範圍之權益工具，且該權益工具既非持有供交易，亦非適用國際財務報導準則第3號之企業合併中之收購者所認列之或有對價，於原始認列時，選擇(不可撤銷)將其後續公允價值變動列報於其他綜合損益。列報於其他綜合損益中之金額後續不得移轉至損益(處分該等權益工具時，將列入其他權益項目之累積金額，直接轉入保留盈餘)，並以透過其他綜合損益按公允價值衡量之金融資產列報於資產負債表。投資之股利則認列於損益，除非該股利明顯代表部分投資成本之回收。

透過損益按公允價值衡量之金融資產

除前述符合特定條件而按攤銷後成本衡量或透過其他綜合損益按公允價值衡量外，金融資產均採透過損益按公允價值衡量，並以透過損益按公允價值衡量之金融資產列報於資產負債表。

此類金融資產以公允價值衡量，其再衡量產生之利益或損失認列為損益，該認列為損益之利益或損失包含該金融資產所收取之任何股利或利息。

(2) 金融資產減損

本公司對按攤銷後成本衡量之金融資產，係以預期信用損失認列並衡量備抵損失。

本公司以反映下列各項之方式衡量預期信用損失：

- A. 藉由評估各可能結果而決定之不偏且以機率加權之金額
- B. 貨幣時間價值
- C. 與過去事項、現時狀況及未來經濟狀況預測有關之合理且可佐證之資訊(於資產負債表日無須過度成本或投入即可取得者)

衡量備抵損失之方法說明如下：

- A. 按12個月預期信用損失金額衡量：包括金融資產自原始認列後信用風險未顯著增加，或於資產負債表日判定為信用風險低者。此外，亦包括前一報導期間按存續期間預期信用損失金額衡量備抵損失，但於本期資產負債表日不再符合自原始認列後信用風險已顯著增加之條件者。
- B. 存續期間預期信用損失金額衡量：包括金融資產自原始認列後信用風險已顯著增加，或屬購入或創始之信用減損金融資產。

宏遠證券股份有限公司個體財務報表附註(續)
(金額除另有註明者外，均以新臺幣千元為單位)

- C. 對於屬國際財務報導準則第15號範圍內之交易所產生之應收帳款或合約資產，本公司採用存續期間預期信用損失金額衡量備抵損失。

本公司於每一資產負債表日，以比較金融工具於資產負債表日與原始認列日之違約風險之變動，評估金融工具於原始認列後之信用風險是否已顯著增加。另與信用風險相關資訊請詳附註十二。

(3) 金融資產除列

本公司持有之金融資產於符合下列情況之一時除列：

- A. 來自金融資產現金流量之合約權利終止。
- B. 已移轉金融資產且將該資產所有權之幾乎所有風險及報酬移轉予他人。
- C. 既未移轉亦未保留資產所有權之幾乎所有風險及報酬，但已移轉對資產之控制。

一金融資產整體除列時，其帳面金額與已收取或可收取對價加計認列於其他綜合損益之任何累計利益或損失總和間之差額係認列於損益。

(4) 金融負債及權益工具

負債或權益之分類

本公司發行之負債及權益工具係依據合約協議之實質與金融負債及權益工具之定義分類為金融負債或權益。

權益工具

權益工具係指表彰本公司於資產減除所有負債後剩餘權益之任何合約，本公司發行之權益工具係以取得之價款扣除直接發行成本後之金額認列。

複合工具

本公司對所發行之可轉換公司債依其合約條款確認金融負債及權益組成要素。另對所發行之轉換公司債，係於區分權益要素前評估嵌入之買、賣權之經濟特性及風險是否與主債務商品緊密關聯。

宏遠證券股份有限公司個體財務報表附註(續)
(金額除另有註明者外，均以新臺幣千元為單位)

不涉及衍生工具之負債部分，其公允價值使用性質相當且不具轉換特性債券之市場利率評估，於轉換或贖回清償前，此部分金額分類為以攤銷後成本衡量之金融負債；至於其他與主契約經濟特性風險不緊密關聯之嵌入式衍生工具部分(例如嵌入之買回權及贖回權經確認其執行價格無法幾乎等於債務商品於每一執行日之攤銷後成本)，除屬權益組成要素外，分類為負債組成要素，並於後續期間以透過損益按公允價值衡量；權益要素之金額則以轉換公司債公允價值減除負債組成部分決定之，其帳面金額於後續之會計期間不予重新衡量。若所發行之轉換公司債不具權益要素，則依國際財務報導準則第9號混合工具之方式處理。

交易成本依照原始認列可轉換公司債分攤予負債及權益組成部分之比例，分攤至負債及權益組成部分。

轉換公司債持有人於該轉換公司債到期前要求行使轉換權利時，先將負債組成要素之帳面金額調整至轉換當時應有之帳面金額，作為發行普通股之入帳基礎。

金融負債

符合國際財務報導準則第9號適用範圍之金融負債於原始認列時，分類為透過損益按公允價值衡量之金融負債或以攤銷後成本衡量之金融負債。

透過損益按公允價值衡量之金融負債

透過損益按公允價值衡量之金融負債，包括持有供交易之金融負債及指定為透過損益按公允價值衡量之金融負債。

當符合下列條件之一，分類為持有供交易：

- A. 其取得之主要目的為短期內出售；
- B. 於原始認列時即屬合併管理之可辨認金融工具組合之一部分，且有近期該組合為短期獲利之操作型態之證據；或
- C. 屬衍生工具(財務保證合約或被指定且有效之避險工具之衍生工具除外)。

對於包含一個或多個嵌入式衍生工具之合約，可指定整體混合(結合)合約為透過損益按公允價值衡量之金融負債；當符合下列因素之一而可提供更攸關之資訊時，於原始認列時指定為透過損益按公允價值衡量：

宏遠證券股份有限公司個體財務報表附註(續)
(金額除另有註明者外，均以新臺幣千元為單位)

- A. 該指定可消除或重大減少衡量或認列不一致；或
- B. 一組金融資產、金融負債或兩者，依書面之風險管理或投資策略，以公允價值基礎管理並評估其績效，且合併公司內部提供予管理階層之該投資組合資訊，亦以公允價值為基礎。

此類金融負債再衡量產生之利益或損失認列為損益，該認列為損益之利益或損失包含該金融負債所支付之任何利息。

以攤銷後成本衡量之金融負債

以攤銷後成本衡量之金融負債包括應付款項、借款及應付公司債等，於原始認列後，續後以有效利息法衡量。當金融負債除列及透過有效利息法攤提時，將其相關損益及攤銷數認列於損益。

攤銷後成本之計算考量取得時之折價或溢價及交易成本。

金融負債之除列

當金融負債之義務解除、取消或失效時，則除列該金融負債。

當本公司與債權人間就具重大差異條款之債務工具進行交換，或對現有金融負債之全部或部分條款作重大修改(不論是否因財務困難)，以除列原始負債並認列新負債之方式處理，除列金融負債時，將其帳面金額與所支付或應支付對價總額(包括移轉之非現金資產或承擔之負債)間之差額認列於損益。

(5) 金融資產及負債之互抵

金融資產及金融負債僅於已認列金額目前具互抵之法律行使權利且有意圖以淨額交割或同時變現資產及清償負債時，方能予以互抵並以淨額列示於資產負債表。

7. 衍生工具

本公司所持有或發行之衍生工具係用以規避匯率風險及利率風險，其中屬指定且為有效避險者，於資產負債表列報為避險之金融資產或負債；其餘非屬指定且為有效避險者，則於資產負債表列報為透過損益按公允價值衡量之金融資產或金融負債。

宏遠證券股份有限公司個體財務報表附註(續)
(金額除另有註明者外，均以新臺幣千元為單位)

衍生工具之原始認列係以衍生工具合約簽訂日之公允價值衡量，並於續後採公允價值衡量。當衍生工具之公允價值為正數時，為金融資產；公允價值為負數時，則為金融負債。衍生工具公允價值變動直接認列於損益，惟涉及避險且屬有效部分者，則依避險類型認列於權益項下。

主契約為非金融資產或金融負債者，當嵌入於主契約之衍生工具，其經濟特性及風險與主契約並非緊密關聯，且主契約非屬透過損益按公允價值衡量時，該嵌入式衍生工具應視為獨立之衍生工具處理。

8. 公允價值衡量

公允價值係指於衡量日，市場參與者間在有秩序之交易中出售某一資產所能收取或移轉某一負債所需支付之價格。公允價值衡量假設該出售資產或移轉負債之交易發生於下列市場之一：

- (1) 該資產或負債之主要市場，或
- (2) 若無主要市場，該資產或負債之最有利市場

主要或最有利市場必須是公司所能進入以進行交易者。

資產或負債之公允價值衡量係使用市場參與者於定價資產或負債時會使用之假設，其假設該等市場參與者依其經濟最佳利益為之。

非金融資產之公允價值衡量考量市場參與者藉由將該資產用於其最高及最佳使用或藉由將該資產出售予會將該資產用於其最高及最佳使用之另一市場參與者，以產生經濟效益之能力。

本公司採用在相關情況下適合且有足夠資料可得之評價技術以衡量公允價值，並最大化攸關可觀察輸入值之使用且最小化不可觀察輸入值之使用。

9. 附條件債券交易

- (1) 附條件債券交易係以成本為入帳基礎，其交易性質若屬融資行為，於附賣回交易發生時，帳列「附賣回債券投資」並列於流動資產項下，於附買回交易發生時，帳列「附買回債券負債」並列於流動負債項下，其與約定賣(買)回價格間之差額，帳列利息收入或財務成本。
- (2) 若以附賣回公債再行賣斷，於賣斷時的貸方項目採用「附賣回債券投資—融券」，且該項目為負債項目，於資產負債表日採公允價值法按總額法評價；附賣回公債再行賣斷於回補時認列回補損益，帳列「借券及附賣回債券融券回補淨利益(損失)」。

宏遠證券股份有限公司個體財務報表附註(續)
(金額除另有註明者外，均以新臺幣千元為單位)

10. 證券業務借貸款項及有價證券借貸

本公司對證券投資人辦理證券業務借貸之應收款項，帳列「應收證券借貸款項」及「應收借貸款項」，並於期末就應收款項之收回可能性採預期信用損失認列並衡量備抵損失；辦理證券業務借貸款項而取得之擔保品，採備忘分錄記錄。

本公司辦理有價證券借貸業務，其出借證券之券源可為自有有價證券及自證券交易所借券系統借入之有價證券二種。如採自有有價證券辦理出借時，則將原帳列科目轉列為「借出證券」，評價日應依公允價值評價；採借券系統借入之有價證券時，僅作備忘分錄，其券源之出借撥轉，係表外於業務報表中表達，未列於財務報表中。

本公司辦理有價證券借貸業務所取得之擔保品，如為有價證券擔保者，僅備忘不正式入帳，但須依每客戶分別備忘，並逐筆登載擔保品相關交易事項；如為現金擔保品者，認列為「借券存入保證金」之流動負債科目。所收取之借券收入及服務手續費認列為「借券收入」。

11. 客戶保證金專戶與期貨交易人權益

客戶保證金專戶

係依規定向期貨交易人收取之保證金及權利金，及依每日市價結算之差額等均屬之，其性質屬資產負債表之流動資產項下。

期貨交易人權益

客戶所繳存之期貨交易保證金及權利金，及依每日市價結算之差額等屬於期貨交易人之權益，其性質屬資產負債表之流動負債項下。除同一客戶之相同種類帳戶外，不得相互抵銷。期貨交易人權益發生借方餘額時，以「應收期貨交易保證金」列帳。

12. 期貨交易

係從事期貨及選擇權交易業務以現金或有價證券所繳交之交易保證金及所建立之期貨及選擇權契約部位，經由逐日評價後所產生之保證金增減變動金額帳列「期貨交易保證金—自有資金/有價證券」；以交易目的買入之選擇權所支付之權利金，帳列「買入選擇權」項下，賣出選擇權所收取之權利金，帳列「賣出選擇權負債」項下。

宏遠證券股份有限公司個體財務報表附註(續)
(金額除另有註明者外，均以新臺幣千元為單位)

期貨及選擇權交易於平倉及履約時將結算差額列為當期損益，資產負債表日未沖銷部位之結算價與平均價之差額亦列為當期損益，帳列「衍生工具淨利益(損失)－期貨」項下。

期貨交易保證金超過原始保證金之超額保證金，屬於可自由提取的權益數，帳列「現金及約當現金」。

13. 採用權益法之投資

本公司對子公司之投資係依據證券商財務報告編製準則第25條之規定，以「採用權益法之投資」表達並作必要之評價調整，以使個體財務報告當期損益及其他綜合損益與合併基礎編製之財務報告中當期損益及其他綜合損益歸屬於母公司業主之分攤數相同，且個體財務報告業主權益與合併基礎編製之財務報告中歸屬於母公司業主之權益相同。此等調整主要係考量投資子公司於合併財務報表依據國際財務報導準則公報第10號「合併財務報表」之處理及不同報導個體層級適用國際財務報導準則之差異，並借記或貸記「採用權益法之投資」、「採用權益法之子公司、關聯企業及合資損益份額」或「採用權益法之子公司、關聯企業及合資其他綜合損益份額」等科目。

本公司對關聯企業之投資係採用權益法處理。關聯企業係指本公司對其有重大影響者。

於權益法下，投資關聯企業於資產負債表之列帳，係以成本加計取得後本公司對該關聯企業淨資產變動數依持股比例認列之金額。對關聯企業投資之帳面金額及其他相關長期權益於採用權益法減少至零後，於發生法定義務、推定義務或已代關聯企業支付款項之範圍內，認列額外損失及負債。本公司與關聯企業間交易所產生之未實現損益，則依其對關聯企業或合資之權益比例銷除。

當關聯企業之權益變動並非因損益及其他綜合損益項目而發生且不影響本公司對其持股比例時，本公司係按持股比例認列相關所有權權益變動。因而所認列之資本公積於後續處分關聯企業時，係按處分比例轉列損益。

關聯企業增發新股時，本公司未按持股比例認購致使投資比例發生變動，因而使本公司對該關聯企業所享有之淨資產持份發生增減者，以「資本公積」及「採用權益法之投資」調整該增減數。於投資比例變動為減少時，另將先前已認列於其他綜合損益之相關項目，依減少比例重分類至損益或其他適當科目。前述所認列之資本公積於後續處分關聯企業時，係按處分比例轉列損益。

宏遠證券股份有限公司個體財務報表附註(續)
(金額除另有註明者外，均以新臺幣千元為單位)

關聯企業之財務報表係就與本公司相同之報導期間編製，並進行調整以使其會計政策與本公司之會計政策一致。

本公司於每一報導期間結束日依國際會計準則第28號「投資關聯企業及合資」之規定確認是否有客觀證據顯示對關聯企業之投資發生減損，若有減損之客觀證據，本公司即依國際會計準則第36號「資產減損」之規定以關聯企業之可回收金額與帳面金額間之差異數計算減損金額，並將該金額認列於對關聯企業之損益中。前述可回收金額如採用該投資之使用價值，本公司則依據下列估計決定相關使用價值：

- (1) 本公司所享有關聯企業估計未來產生現金流量現值之份額，包括關聯企業因營運所產生之現金流量及最終處分該投資所得之價款；或
- (2) 本公司預期由該投資收取股利及最終處分該投資所產生之估計未來現金流量現值。

因構成投資關聯企業或合資帳面金額之商譽組成項目，並未單獨認列，故無須對其適用國際會計準則第36號「資產減損」商譽減損測試之規定。

當喪失對關聯企業之重大影響時，本公司係以公允價值衡量並認列所保留之投資部分。喪失重大影響時，該投資關聯企業之帳面金額與所保留投資之公允價值加計處分所得價款間之差額，則認列為損益。此外，當對關聯企業之投資成為對合資之投資時，本公司持續適用權益法而不對保留權益作再衡量。

14. 不動產及設備

不動產及設備係以取得成本為認列基礎，並減除累計折舊及累計減損後列示，前述成本包含不動產及設備之拆卸、移除及復原其所在地點之成本及因未完工程所產生之必要利息支出。不動產及設備之各項組成若屬重大，則將單獨提列折舊。當不動產及設備之重大組成項目須被定期重置，本公司將該項目視為個別資產並以特定耐用年限及折舊方法分別認列。該等被重置部分之帳面金額，則依國際會計準則第16號「不動產、廠房及設備」之除列規定予以除列。重大檢修成本若符合認列條件，係視為替換成本而認列為設備帳面金額之一部分，其他修理及維護支出則認列至損益。

折舊係以直線法按下列資產之估計耐用年限計提：

類 別	耐用年限
辦公設備	2—10年
租賃改良	依租賃年限或耐用年限孰短者

宏遠證券股份有限公司個體財務報表附註(續)
(金額除另有註明者外，均以新臺幣千元為單位)

不動產及設備之項目或任一重要組成部分於原始認列後，若予處分或預期未來不會因使用或處分而有經濟效益之流入，則予以除列並認列損益。

不動產及設備之殘值、耐用年限及折舊方法係於每一財務年度終了時評估，若預期值與先前之估計不同時，該變動視為會計估計值變動。

15. 租 賃

本公司就合約成立日評估該合約是否係屬(或包含)租賃。若合約轉讓對已辨認資產之使用之控制權一段時間以換得對價，該合約係屬(或包含)租賃。為評估合約是否轉讓對已辨認資產之使用之控制權一段時間，本公司評估在整個使用期間是否具有下列兩者：

- (1) 取得來自使用已辨認資產之幾乎所有經濟效益之權利；及
- (2) 主導已辨認資產之使用之權利。

對於合約係屬(或包含)租賃者，本公司將合約中每一租賃組成部分作為單獨租賃，並與合約中之非租賃組成部分分別處理。對於合約包含一項租賃組成部分以及一項或多項之額外租賃或非租賃組成部分者，本公司以每一租賃組成部分之相對單獨價格及非租賃組成部分之彙總單獨價格為基礎，將合約中之對價分攤至該租賃組成部分。租賃及非租賃組成部分之相對單獨價格，以出租人(或類似供應者)分別對該組成部分(或類似組成部分)收取之價格為基礎決定。若可觀察之單獨價格並非隨時可得，本公司最大化可觀察資訊之使用以估計該單獨價格。

本公司為承租人

除符合並選擇短期租賃或低價值標的資產之租賃外，當本公司係租賃合約之承租人時，對所有租賃認列使用權資產及租賃負債。

本公司於開始日，按於該日尚未支付之租賃給付之現值衡量租賃負債。若租賃隱含利率容易確定，租賃給付使用該利率折現。若該利率並非容易確定，使用承租人增額借款利率。於開始日，計入租賃負債之租賃給付，包括與租賃期間內之標的資產使用權有關且於該日尚未支付之下列給付：

- (1) 固定給付(包括實質固定給付)，減除可收取之任何租賃誘因；
- (2) 取決於某項指數或費率之變動租賃給付(採用開始日之指數或費率原始衡量)；
- (3) 殘值保證下承租人預期支付之金額；
- (4) 購買選擇權之行使價格，若本公司可合理確定將行使該選擇權；及
- (5) 租賃終止所須支付之罰款，若租賃期間反映承租人將行使租賃終止之選擇權。

宏遠證券股份有限公司個體財務報表附註(續)
(金額除另有註明者外，均以新臺幣千元為單位)

開始日後，本公司按攤銷後成本基礎衡量租賃負債，以有效利率法增加租賃負債帳面金額，反映租賃負債之利息；租賃給付之支付減少租賃負債帳面金額。

本公司於開始日，按成本衡量使用權資產，使用權資產之成本包含：

- (1) 租賃負債之原始衡量金額；
- (2) 於開始日或之前支付之任何租賃給付，減除收取之任何租賃誘因；
- (3) 承租人發生之任何原始直接成本；及
- (4) 承租人拆卸、移除標的資產及復原其所在地點，或將標的資產復原至租賃之條款及條件中所要求之狀態之估計成本。

使用權資產後續衡量以成本減除累計折舊及累計減損損失後列示，亦即適用成本模式衡量使用權資產。

若租賃期間屆滿時標的資產所有權移轉予本公司，或若使用權資產之成本反映本公司將行使購買選擇權，則自開始日起至標的資產耐用年限屆滿時，對使用權資產提列折舊。否則，本公司自開始日起至使用權資產之耐用年限屆滿時或租賃期間屆滿時兩者之較早者，對使用權資產提列折舊。

本公司適用國際會計準則第36號「資產減損」判定使用權資產是否發生減損並處理任何已辨認之減損損失。

除符合並選擇短期租賃或低價值標的資產之租賃外，本公司於資產負債表列報使用權資產及租賃負債，並於綜合損益表分別列報與租賃相關之折舊費用及利息費用。

本公司對短期租賃及低價值標的資產之租賃，選擇按直線基礎或另一種有系統之基礎，將有關該等租賃之租賃給付於租賃期間認列為費用。

本公司為出租人

本公司於合約成立日將其每一租賃分類為營業租賃或融資租賃。租賃如移轉附屬於標的資產所有權之幾乎所有風險與報酬，係分類為融資租賃；若未移轉，則分類為營業租賃。於開始日，本公司於資產負債表認列融資租賃下所持有之資產，並按租賃投資淨額將其表達為應收融資租賃款。

對於合約包含租賃組成部分以及非租賃組成部分，本公司適用國際財務報導準則第15號規定分攤合約中之對價。

本公司按直線基礎或另一種有系統之基礎，將來自營業租賃之租賃給付認列為租金收入。對於營業租賃之非取決於某項指數或費率之變動租賃給付，於發生時認列為租金收入。

宏遠證券股份有限公司個體財務報表附註(續)
(金額除另有註明者外，均以新臺幣千元為單位)

16. 無形資產

單獨取得之無形資產於原始認列時係以成本衡量。透過企業合併取得之無形資產成本為收購日之公允價值。無形資產於原始認列後，係以其成本減除累計攤銷及累計減損損失後之金額作為帳面金額。不符合認列條件之內部產生無形資產不予資本化，而係於發生時認列至損益。

無形資產之耐用年限區分為有限及非確定耐用年限。

有限耐用年限之無形資產係於其耐用年限內攤銷，並於存有減損跡象時進行減損測試。有限耐用年限之無形資產攤銷期間及攤銷方法係至少於每一財務年度結束時進行複核。若資產之預估耐用年限與先前之估計不同或未來經濟效益消耗之預期型態已發生改變，則攤銷方法或攤銷期間將予以調整並視為會計估計值變動。

非確定耐用年限之無形資產不予攤銷，但於每一年度依個別資產或現金產生單位層級進行減損測試。非確定耐用年限之無形資產係於每期評估是否有事件及情況繼續支持該資產之耐用年限仍屬非確定。若耐用年限由非確定改為有限耐用年限時，則推延適用。

無形資產之除列所產生之利益或損失係認列至損益。

本公司無形資產會計政策資訊彙總如下：

類 別	耐用年限	攤銷方法
商 譽	非 確 定	不 攤 銷
營 業 權	非 確 定	不 攤 銷
電腦軟體	2—5 年	依有限年限以直線法攤銷

17. 非金融資產之減損

本公司於每一報導期間結束日評估所有適用國際會計準則第36號「資產減損」之資產是否存有減損跡象。如有減損跡象或須針對某一資產每年定期進行減損測試，本公司即以個別資產或資產所屬之現金產生單位進行測試。減損測試結果如資產或資產所屬現金產生單位之帳面金額大於其可回收金額，則認列減損損失。可回收金額為淨公允價值或使用價值之較高者。

本公司於每一報導期間結束日針對商譽以外之資產，評估是否有跡象顯示先前已認列之減損損失可能已不存在或減少。如存有此等跡象，本公司即估計該資產或現金產生單位之可回收金額。若可回收金額因資產之估計服務潛能變動而增加時，則迴轉減損。惟迴轉後帳面金額不超過資產在未認列減損損失情況下，減除應提列折舊或攤銷後之帳面金額。

宏遠證券股份有限公司個體財務報表附註(續)
(金額除另有註明者外，均以新臺幣千元為單位)

商譽所屬之現金產生單位或群組，不論有無減損跡象，係每年定期進行減損測試。減損測試結果如須認列減損損失，則先行減除商譽，減除不足之數再依帳面金額之相對比例分攤至商譽以外之其他資產。商譽之減損，一經認列，嗣後不得以任何理由迴轉。

繼續營業單位之減損損失及迴轉數係認列於損益。

18. 負債準備

負債準備之認列條件係因過去事件所產生之現時義務(法定義務或推定義務)，於清償義務時，很有可能需要流出具經濟效益之資源，且該義務金額能可靠估計。當本公司預期某些或所有負債準備可被歸墊時，只有當歸墊幾乎完全確定時認列為單獨資產。若貨幣時間價值影響重大時，負債準備以可適當反映負債特定風險之現時稅前利率折現。負債折現時，因時間經過而增加之負債金額，認列為借款成本。

除役、復原及修復成本之負債準備

拆卸、移除不動產及設備及復原其所在地點所產生之除役負債準備，其金額以預期清償義務之現金流量估計折現值衡量，且將該除役成本認列為資產成本之一部分。現金流量以反映除役負債特定風險之現時稅前利率折現。負債準備之折現攤銷於發生時認列為借款成本。估計之未來除役成本於每個報導期間結束日進行適當之評估及調整。未來除役成本之估計值變動或折現率之改變，相對增加或減少相關資產成本。

19. 收入認列

本公司提供之勞務服務收入，於勞務提供大部分完成，且收入已實現或可實現時認列。主要之勞務收入有經紀手續費收入、借貸款項手續費收入、承銷手續費收入及股務代理收入等。

20. 退職後福利計畫

本公司員工退休辦法適用於所有正式任用之員工，員工退休基金全數提存於勞工退休準備金監督委員會管理，並存入退休基金專戶，由於上述退休金係以退休準備金監督委員會名義存入，與本公司完全分離，故未列入上開個體財務報表中。

對於屬確定提撥計畫之退職後福利計畫，本公司每月負擔之員工退休金提撥率，不得低於員工每月薪資6%，所提撥之金額認列為當期費用。

宏遠證券股份有限公司個體財務報表附註(續)
(金額除另有註明者外，均以新臺幣千元為單位)

對於屬確定福利計畫之退職後福利計畫，依據預計單位福利法於年度報導期間結束日按精算報告提列。淨確定福利負債(資產)再衡量數包括計畫資產報酬與資產上限影響數之任何變動，並減除包含於淨確定福利負債(資產)淨利息之金額，以及精算損益。淨確定福利負債(資產)再衡量數於發生時，列入其他綜合損益項下，並立即認列於保留盈餘。前期服務成本為計畫修正或縮減所產生之確定福利義務現值之變動數，且於下列兩者較早之日期認列為費用：

- (1) 當計畫修正或縮減發生時；及
- (2) 當公司認列相關重組成本或離職福利時。

淨確定福利負債(資產)淨利息係由淨確定福利負債(資產)乘以折現率決定，兩者均於年度報導期間開始時決定，再考量該期間淨確定福利負債(資產)因提撥金及福利支付產生之任何變動。

期中期間之退休金成本則採用前一年度結束日依精算決定之退休金成本率，以年初至當期末為基礎計算，並針對該結束日後之重大市場波動，及重大縮減、清償或其他重大一次性事項加以調整並予以揭露。

21. 所得稅

所得稅(費用)利益係指包含於決定本期損益中，與當期所得稅及遞延所得稅有關之彙總數。

當期所得稅

與本期及前期有關之本期所得稅負債(資產)，係以報導期間結束日已立法或實質性立法之稅率及稅法衡量。當期所得稅與認列於其他綜合損益或直接認列於權益之項目有關者，係分別認列於其他綜合損益或權益而非損益。

未分配盈餘加徵營利事業所得稅部分，於股東會決議分配盈餘之日列為所得稅費用。

遞延所得稅

遞延所得稅係就報導期間結束日，資產與負債之課稅基礎與其於資產負債表之帳面金額間所產生之暫時性差異予以計算。

除下列兩者外，所有應課稅暫時性差異皆予認列為遞延所得稅負債：

- (1) 商譽之原始認列；或非屬企業合併交易所產生，且於交易當時既不影響會計利潤亦不影響課稅所得(損失)之資產或負債原始認列；
- (2) 因投資子公司、關聯企業及聯合協議權益所產生，其迴轉時點可控制且於可預見之未來很有可能不會迴轉之應課稅暫時性差異。

宏遠證券股份有限公司個體財務報表附註(續)
(金額除另有註明者外，均以新臺幣千元為單位)

除下列兩者外，可減除暫時性差異、未使用課稅損失及未使用所得稅抵減產生之遞延所得稅資產，於很有可能未來課稅所得之範圍內認列：

- (1) 與非屬企業合併交易，且於交易當時既不影響會計利潤亦不影響課稅所得(損失)之資產或負債原始認列所產生之可減除暫時性差異有關；
- (2) 與投資子公司、關聯企業及聯合協議權益所產生之可減除暫時性差異有關，僅於可預見之未來很有可能迴轉且迴轉當時有足夠之課稅所得以供該暫時性差異使用之範圍內認列。

遞延所得稅資產及負債係以預期資產實現或負債清償當期之稅率衡量，該稅率並以報導期間結束日已立法或實質性立法之稅率及稅法為基礎。遞延所得稅資產及負債之衡量係反映報導期間結束日預期回收資產或清償負債帳面金額之方式所產生之租稅後果。遞延所得稅與不列於損益之項目有關者，亦不認列於損益，而係依其相關交易認列於其他綜合損益或直接認列於權益。遞延所得稅資產於每一報導期間結束日予以重新檢視並認列。

遞延所得稅資產與負債僅於本期所得稅資產及本期所得稅負債之互抵具有法定執行權，且遞延所得稅係屬同一納稅主體並與由同一稅捐機關課徵之所得稅有關時，可予互抵。

期中期間之所得稅費用，係以當年度預期總盈餘所適用之稅率予以應計及揭露，亦即將估計之年度平均有效稅率應用至期中期間之稅前利益。對年度平均有效稅率之估計僅包含當期所得稅費用，遞延所得稅則與年度財務報導一致，依國際會計準則第12號「所得稅」之規定認列及衡量。當期中發生稅率變動時，則將稅率變動對遞延所得稅之影響一次認列於損益、其他綜合損益或直接認列於權益。

22. 企業合併與商譽

企業合併係採用收購法進行會計處理。企業合併之移轉對價、所取得之可辨認資產及承擔之負債，係以收購日之公允價值衡量。收購者針對每一企業合併，係以公允價值或被收購者可辨認淨資產之相對比例衡量非控制權益。所發生之收購相關成本係當期費用化並包括於管理費用。

本公司收購業務時，係依據收購日所存在之合約條件、經濟情況及其他相關情況，進行資產與負債分類與指定是否適當之評估，包括被收購者所持有主契約中嵌入式衍生金融工具之分離考量。

宏遠證券股份有限公司個體財務報表附註(續)
(金額除另有註明者外，均以新臺幣千元為單位)

企業合併如係分階段完成者，則收購者先前所持有被收購者之權益，係以收購日之公允價值重新衡量，並將所產生之利益或損失認列為當期損益。

收購者預計移轉之或有對價將以收購日之公允價值認列。被視為資產或負債之或有對價，其續後之公允價值變動將依國際財務報導準則第9號規定認列為當期損益或其他綜合損益之變動。惟或有對價如係分類為權益時，則在其最終於權益項下結清前，均不予以重新衡量。

商譽之原始衡量係所移轉之對價加計非控制權益後之總數，超過本公司所取得可辨認資產與負債公允價值之金額；此對價如低於所取得淨資產公允價值，其差額則認列為當期損益。

商譽於原始認列後，係以成本減累計減損衡量。因企業合併所產生之商譽自取得日起分攤至集團中預期自此合併而受益之每一現金產生單位，無論被收購者之其他資產或負債是否歸屬於此等現金產生單位。每一受攤商譽之單位或單位群組代表為內部管理目的監管商譽之最低層級，且不大於彙總前之營運部門。

處分部分包含商譽之現金產生單位時，此處分部分之帳面金額包括與被處分營運有關之商譽。所處分之商譽，係依據該被處分營運與所保留部分之相對可回收金額予以衡量。

五、重大會計判斷、估計及假設不確定性之主要來源

本公司編製個體財務報表時，管理階層須於報導期間結束日進行判斷、估計及假設，此將影響收入、費用、資產與負債報導金額及或有負債之揭露。然而，這些重大假設與估計之不確定性可能導致資產或負債之帳面金額須於未來期間進行重大調整之結果。

本公司已將新型冠狀病毒肺炎大流行(COVID-19)造成之經濟影響納入重大會計估計之考量，管理階層並將持續評估其對財務狀況、財務績效、繼續經營能力、資產減損及籌資風險揭露等事項之影響。

估計及假設

於報導期間結束日對有關未來所作之估計及假設不確定性之主要來源資訊，具有導致資產及負債帳面金額於下一財務年度重大調整之重大風險。茲說明如下：

宏遠證券股份有限公司個體財務報表附註(續)
(金額除另有註明者外，均以新臺幣千元為單位)

金融工具之公允價值

當認列於資產負債表之金融資產及金融負債公允價值無法由活絡市場取得時，公允價值將運用評價技術來決定，包括收益法(例如現金流量折現模式)或市場法，這些模式所用之假設變動將會影響所報導金融工具之公允價值。

六、重要會計項目之說明

1. 現金及約當現金

	112.6.30	111.12.31	111.6.30
零用金	\$430	\$430	\$370
支票存款	6,393	3,965	5,483
活期存款	357,609	201,886	266,758
定期存款	432,003	702,550	830,212
約當現金—短期票券	1,074,402	1,298,040	1,686,475
約當現金—期貨超額保證金	126,364	103,268	151,190
合計	<u>\$1,997,201</u>	<u>\$2,310,139</u>	<u>\$2,940,488</u>

上述定期存款係包括12個月內到期及可隨時轉換成定額現金且價值變動之風險甚小之定期存款，其於民國112年6月30日、111年12月31日及111年6月30日利率區間分別為年息1.040%~3.550%、0.910%~2.750%及0.150%~0.780%。

上述現金及約當現金並無提供擔保之情況。

2. 透過損益按公允價值衡量之金融資產

本公司從事透過損益按公允價值衡量之金融資產列示如下：

	112.6.30	111.12.31	111.6.30
<u>流動項目</u>			
<u>強制透過損益按公允價值衡量</u>			
開放式基金及貨幣市場工具	\$16,600	\$15,350	\$5,654
營業證券—自營	3,372,793	2,130,789	2,414,439
營業證券—承銷	91,799	41,889	45,871
<u>衍生工具</u>			
期貨交易保證金—自有資金	40,820	65,843	46,749
買入選擇權—非避險	-	144	73
合計	<u>\$3,522,012</u>	<u>\$2,254,015</u>	<u>\$2,512,786</u>

宏遠證券股份有限公司個體財務報表附註(續)
(金額除另有註明者外，均以新臺幣千元為單位)

	112.6.30	111.12.31	111.6.30
<u>非流動項目</u>			
<u>強制透過損益按公允價值衡量</u>			
開放式基金及貨幣市場工具	\$85,825	\$82,579	\$142,067
營業證券—自營	14,295	3,496	6,101
合 計	<u>\$100,120</u>	<u>\$86,075</u>	<u>\$148,168</u>

(1) 開放式基金及貨幣市場工具

	112.6.30	111.12.31	111.6.30
<u>流動項目</u>			
開放式基金	\$20,000	\$20,000	\$10,000
加(減)：評價調整	(3,400)	(4,650)	(4,346)
淨 額	<u>\$16,600</u>	<u>\$15,350</u>	<u>\$5,654</u>

非流動項目

開放式基金	\$121,400	\$121,400	\$121,400
加(減)：評價調整	(35,575)	(38,821)	20,667
淨 額	<u>\$85,825</u>	<u>\$82,579</u>	<u>\$142,067</u>

(2) 營業證券—自營

	112.6.30	111.12.31	111.6.30
<u>流動項目</u>			
政府公債	\$301,863	\$313,792	\$415,655
公司債	2,109,177	1,407,640	1,408,031
可轉換公司債	120,720	40,000	141,335
上市公司股票	386,453	111,238	132,822
交易所交易基金	-	-	15,389
上櫃公司股票	75,628	25,645	11,638
興櫃公司股票	297,259	247,606	322,766
非上市櫃公司股票	-	5,300	24,700
國外股票	48,362	39,236	39,236
小 計	<u>3,339,462</u>	<u>2,190,457</u>	<u>2,511,572</u>
加(減)：評價調整	33,331	(59,668)	(97,133)
淨 額	<u>\$3,372,793</u>	<u>\$2,130,789</u>	<u>\$2,414,439</u>

宏遠證券股份有限公司個體財務報表附註(續)
(金額除另有註明者外，均以新臺幣千元為單位)

	112.6.30	111.12.31	111.6.30
<u>非流動項目</u>			
政府公債	\$10,580	\$-	\$-
非上市櫃公司股票	2,666	2,666	4,666
小計	13,246	2,666	4,666
加(減)：評價調整	1,049	830	1,435
淨額	<u>\$14,295</u>	<u>\$3,496</u>	<u>\$6,101</u>

(3) 營業證券—承銷

	112.6.30	111.12.31	111.6.30
可轉換公司債	\$88,333	\$39,885	\$47,925
上市公司股票	-	4,130	-
上櫃公司股票	-	-	1,270
小計	88,333	44,015	49,195
加(減)：評價調整	3,466	(2,126)	(3,324)
淨額	<u>\$91,799</u>	<u>\$41,889</u>	<u>\$45,871</u>

(4) 期貨交易保證金—自有資金

	112.6.30	111.12.31	111.6.30
期貨交易保證金—自有資金	<u>\$40,820</u>	<u>\$65,843</u>	<u>\$46,749</u>

本公司期貨部門期貨交易保證金—自有資金帳戶狀況，請詳附註十二.17。

(5) 買入選擇權—非避險

	112.6.30	111.12.31	111.6.30
指數選擇權	\$-	\$198	\$461
未平倉損失	-	(54)	(388)
淨額	<u>\$-</u>	<u>\$144</u>	<u>\$73</u>

透過損益按公允價值衡量之金融資產之政府公債、公司債及可轉換公司債作為附買回債券交易之擔保情況，請詳附註八。

本公司從事透過損益按公允價值衡量之金融資產所產生之淨利益(損失)，請詳附註六.25、六.30及附註十二.17。

宏遠證券股份有限公司個體財務報表附註(續)
(金額除另有註明者外，均以新臺幣千元為單位)

3. 透過其他綜合損益按公允價值衡量之金融資產

	112.6.30	111.12.31	111.6.30
<u>流動項目</u>			
透過其他綜合損益按公允價值衡量 之權益工具投資			
上市公司股票	\$54,000	\$50,040	\$54,720
<u>非流動項目</u>			
透過其他綜合損益按公允價值衡量 之權益工具投資			
非上市櫃公司股票	\$98,677	\$103,205	\$90,141

本公司透過其他綜合損益按公允價值衡量之金融資產未有提供擔保之情況。

4. 按攤銷後成本衡量之金融資產

	112.6.30	111.12.31	111.6.30
<u>非流動項目</u>			
公司債券	\$200,000	\$200,000	\$200,000
減：備抵損失	(1)	(1)	(1)
合 計	\$199,999	\$199,999	\$199,999

本公司將部分金融資產分類為按攤銷後成本衡量之金融資產，備抵損失相關資訊，請詳附註六.25，與信用風險相關資訊請詳附註十二。

本公司之按攤銷後成本衡量之金融資產未有提供擔保之情況。

5. 附賣回債券投資

	112.6.30	111.12.31	111.6.30
政府公債	\$200,000	\$301,700	\$500,722
公司債	399,200	50,097	1,100,560
合 計	\$599,200	\$351,797	\$1,601,282

本公司承作民國112年6月30日、111年12月31日及111年6月30日之附賣回債券投資皆為一年內到期，均逐筆約定於交易後之特定日期以約定價格含息賣回，全部賣回總價分別為599,949千元、352,033千元及1,601,906千元，年利率分別為1.0710%~1.2600%、1.0755%~1.1295%及0.5355%~0.6570%。

宏遠證券股份有限公司個體財務報表附註(續)
(金額除另有註明者外，均以新臺幣千元為單位)

6. 應收證券借貸款項

	112.6.30	111.12.31	111.6.30
應收證券借貸款項－客戶以其買進 證券或其他商品為擔保	\$77,867	\$59,993	\$-
減：備抵損失	-	(1)	-
合 計	<u>\$77,867</u>	<u>\$59,992</u>	<u>\$-</u>

本公司依國際財務報導準則第9號規定評估減損，備抵損失相關資訊請詳附註六.25，與信用風險相關資訊請詳附註十二。

7. 應收借貸款項－不限用途

	112.6.30	111.12.31	111.6.30
應收借貸款項－不限用途	\$588,168	\$591,818	\$496,866
減：備抵損失	(3)	(3)	(3)
合 計	<u>\$588,165</u>	<u>\$591,815</u>	<u>\$496,863</u>

上項應收款項係依「證券商辦理不限用途款項借貸業務操作辦法」辦理，期限為6個月，以客戶提供之有價證券或其他商品作為擔保。

本公司依國際財務報導準則第9號規定評估減損，備抵損失相關資訊請詳附註六.25，與信用風險相關資訊請詳附註十二。

8. 客戶保證金專戶

	112.6.30	111.12.31	111.6.30
銀行存款	\$530,710	\$436,953	\$323,365
結算機構結算餘額	191,527	140,199	181,471
合 計	<u>\$722,237</u>	<u>\$577,152</u>	<u>\$504,836</u>

9. 應收票據及應收帳款－淨額

	112.6.30	111.12.31	111.6.30
應收票據			
應收股務代理費	\$105	\$277	\$67
應收輔導費	-	50	-
減：備抵損失	-	-	-
小 計	<u>105</u>	<u>327</u>	<u>67</u>

宏遠證券股份有限公司個體財務報表附註(續)
(金額除另有註明者外，均以新臺幣千元為單位)

	112.6.30	111.12.31	111.6.30
應收帳款			
應收帳款－關係人	\$372	\$400	\$427
應收帳款－非關係人			
應收交割帳款－受託買賣	3,029,529	1,628,782	2,597,016
應收交割帳款－非受託買賣	4,710	2,242	152,584
交割代價	826,863	106,520	1,178,297
應收利息	25,084	20,329	12,351
其他	32,667	10,753	19,786
減：備抵損失	(63)	(12)	(473)
小計	3,919,162	1,769,014	3,959,988
合計	\$3,919,267	\$1,769,341	\$3,960,055

本公司之應收票據及應收帳款均未有提供擔保之情況。

本公司依國際財務報導準則第9號規定評估減損，備抵損失相關資訊請詳附註六.25，與信用風險相關資訊請詳附註十二。

10. 其他應收款

	112.6.30	111.12.31	111.6.30
其他應收款－關係人	\$5,867	\$2,386	\$5,884
減：備抵損失	-	-	-
小計	5,867	2,386	5,884
其他應收款－非關係人			
應收股務代理費	21,970	9,061	24,393
應收利息	840	668	399
其他	816	5,415	3,185
減：備抵損失	(82)	(203)	(446)
小計	23,544	14,941	27,531
合計	\$29,411	\$17,327	\$33,415

本公司之其他應收款未有提供擔保之情況。

本公司依國際財務報導準則第9號規定評估減損，備抵損失相關資訊請詳附註六.25，與信用風險相關資訊請詳附註十二。

11. 採用權益法之投資

	112.6.30	
	金額	持股比例
被投資公司名稱		
<u>投資子公司</u>		
宏遠證券投資顧問股份有限公司	\$129,928	100.00%
宏遠證創業投資股份有限公司	514,270	100.00%
宏遠創業投資管理顧問股份有限公司	23,820	100.00%
合計	\$668,018	

宏遠證券股份有限公司個體財務報表附註(續)
(金額除另有註明者外，均以新臺幣千元為單位)

被投資公司名稱	111.12.31	
	金額	持股比例
<u>投資子公司</u>		
宏遠證券投資顧問股份有限公司	\$123,261	100.00%
宏遠證創業投資股份有限公司	503,140	100.00%
宏遠創業投資管理顧問股份有限公司	24,098	100.00%
合 計	<u>\$650,499</u>	

被投資公司名稱	111.6.30	
	金額	持股比例
<u>投資子公司</u>		
宏遠證券投資顧問股份有限公司	\$120,278	100.00%
宏遠證創業投資股份有限公司	497,623	100.00%
宏遠創業投資管理顧問股份有限公司	22,095	100.00%
合 計	<u>\$639,996</u>	

投資子公司於個體財務報告係以「採用權益法之投資」表達，並作必要之評價調整。

宏遠證券投資顧問股份有限公司於民國103年10月24日經主管機關核准現金增資65,000千元，發行新股50,000千股，由本公司全數認購，截至民國112年6月30日止，本公司累計投資之總金額為114,282千元。

宏遠證創業投資股份有限公司於民國110年11月10日經主管機關核准現金增資150,000千元，發行新股15,000千股，由本公司全數認購，截至民國112年6月30日止，本公司累計投資之總金額為579,420千元。

宏遠創業投資管理顧問股份有限公司於民國107年12月3日經主管機關核准設立，投資金額為20,000千元，發行新股2,000千股，由本公司全數認購，截至民國112年6月30日止，本公司累計投資之總金額為20,000千元。

本公司採用權益法之投資並無或有負債或資本承諾，亦未有提供擔保之情況。

12. 不動產及設備

	辦公設備	租賃改良	合 計
成 本：			
112.1.1	\$186,894	\$89,600	\$276,494
增 添	4,655	220	4,875
處 分	(723)	-	(723)
其他變動	-	(1,091)	(1,091)
112.6.30	<u>\$190,826</u>	<u>\$88,729</u>	<u>\$279,555</u>

宏遠證券股份有限公司個體財務報表附註(續)
(金額除另有註明者外，均以新臺幣千元為單位)

	辦公設備	租賃改良	合 計
111.1.1	\$160,642	\$60,356	\$220,998
增 添	13,037	10,425	23,462
處 分	(294)	-	(294)
其他變動	-	(725)	(725)
111.6.30	<u>\$173,385</u>	<u>\$70,056</u>	<u>\$243,441</u>
累計折舊及減損：			
112.1.1	\$128,394	\$58,062	\$186,456
折 舊	8,861	3,715	12,576
處 分	(723)	-	(723)
其他變動	-	(1,811)	(1,811)
112.6.30	<u>\$136,532</u>	<u>\$59,966</u>	<u>\$196,498</u>
111.1.1	\$116,398	\$55,004	\$171,402
折 舊	6,910	2,570	9,480
處 分	(294)	-	(294)
其他變動	-	(725)	(725)
111.6.30	<u>\$123,014</u>	<u>\$56,849</u>	<u>\$179,863</u>
淨帳面價值：			
112.6.30	<u>\$54,294</u>	<u>\$28,763</u>	<u>\$83,057</u>
111.12.31	<u>\$58,500</u>	<u>\$31,538</u>	<u>\$90,038</u>
111.6.30	<u>\$50,371</u>	<u>\$13,207</u>	<u>\$63,578</u>

本公司不動產及設備未有提供擔保之情況。

13. 無形資產

	商 譽	營 業 權	電腦軟體	合 計
成 本：				
112.1.1	\$52	\$64,321	\$163,146	\$227,519
增 添—單獨取得	-	-	2,686	2,686
處 分	-	-	(56)	(56)
移 轉(註)	-	-	840	840
112.6.30	<u>\$52</u>	<u>\$64,321</u>	<u>\$166,616</u>	<u>\$230,989</u>
111.1.1	\$52	\$64,321	\$135,771	\$200,144
增 添—單獨取得	-	-	8,891	8,891
移 轉(註)	-	-	800	800
111.6.30	<u>\$52</u>	<u>\$64,321</u>	<u>\$145,462</u>	<u>\$209,835</u>

宏遠證券股份有限公司個體財務報表附註(續)
(金額除另有註明者外，均以新臺幣千元為單位)

	商 譽	營 業 權	電 腦 軟 體	合 計
累計攤銷及減損：				
112.1.1	\$52	\$32,488	\$109,975	\$142,515
攤 銷	-	-	9,683	9,683
處 分	-	-	(56)	(56)
112.6.30	\$52	\$32,488	\$119,602	\$152,142
111.1.1	\$52	\$32,488	\$93,381	\$125,921
攤 銷	-	-	7,887	7,887
111.6.30	\$52	\$32,488	\$101,268	\$133,808
淨帳面金額：				
112.6.30	\$-	\$31,833	\$47,014	\$78,847
111.12.31	\$-	\$31,833	\$53,171	\$85,004
111.6.30	\$-	\$31,833	\$44,194	\$76,027

註：係自其他預付款轉入。

14. 營業保證金

營業保證金係依證券交易法、證券商管理規則、期貨商管理規則及期貨顧問事業管理規則之規定，於公司設立登記後，向指定銀行提存之，本公司係以定期存單提存於金管會證券期貨局指定之金融機構，明細如下：

	112.6.30	111.12.31	111.6.30
經紀商營業保證金	\$105,000	\$105,000	\$105,000
承銷商營業保證金	40,000	40,000	40,000
自營商營業保證金	10,000	10,000	10,000
期貨自營商保證金	10,000	10,000	10,000
期貨經紀商保證金	70,000	70,000	70,000
期貨顧問商保證金	10,000	10,000	10,000
合 計	\$245,000	\$245,000	\$245,000

15. 交割結算基金

交割結算基金係依證券交易法、證券商管理規則及臺灣期貨交易所股份有限公司結算會員資格標準規定，向臺灣證券交易所、證券櫃檯買賣中心及臺灣期貨交易所繳存之金額。明細如下：

	112.6.30	111.12.31	111.6.30
臺灣證券交易所結算基金	\$31,590	\$30,682	\$35,292
證券櫃檯買賣中心結算基金	35,643	37,545	37,545
臺灣期貨交易所結算基金	21,999	22,073	21,501
合 計	\$89,232	\$90,300	\$94,338

宏遠證券股份有限公司個體財務報表附註(續)
(金額除另有註明者外，均以新臺幣千元為單位)

16. 短期借款

	112.6.30	111.12.31	111.6.30
擔保銀行借款	\$-	\$50,000	\$-
利率區間	-	1.990%	-

本公司截至民國112年6月30日、111年12月31日及111年6月30日止，本公司與金融機構簽約但尚未動用之借款額度分別為2,140,000千元、2,805,000千元及2,590,000千元。

有關提供擔保之情況，請詳附註八。

17. 應付商業本票

	112.6.30	111.12.31	111.6.30
應付商業本票	\$140,000	\$-	\$-
減：應付商業本票折價	(59)	-	-
淨 額	\$139,941	\$-	\$-
利率區間	1.40%~1.72%	-	-

本公司截至民國112年6月30日、111年12月31日及111年6月30日止，本公司與金融機構簽約但尚未動用之應付商業本票額度分別為1,860,000千元、1,600,000千元及1,600,000千元。

有關提供擔保之情況，請詳附註八。

18. 透過損益按公允價值衡量之金融負債

本公司從事透過損益按公允價值衡量之金融負債列示如下：

	112.6.30	111.12.31	111.6.30
<u>衍生工具</u>			
賣出選擇權－非 避 險	\$-	\$-	\$26
賣出選擇權－其 他	4,906	12,034	6,740
合 計	\$4,906	\$12,034	\$6,766

(1) 賣出選擇權－非 避 險

	112.6.30	111.12.31	111.6.30
指數選擇權	\$-	\$-	\$200
未平倉損失	-	-	(174)
淨 額	\$-	\$-	\$26

本公司之賣出選擇權－其他係發行可轉換公司債辨認出之嵌入式衍生工具，相關資訊請詳附註六.21。

宏遠證券股份有限公司個體財務報表附註(續)
(金額除另有註明者外，均以新臺幣千元為單位)

19. 附買回債券負債

	112.6.30	111.12.31	111.6.30
政府公債	\$521,835	\$622,818	\$921,055
公司債	2,502,533	1,456,493	2,604,102
可轉換公司債	92,007	20,135	101,590
合計	<u>\$3,116,375</u>	<u>\$2,099,446</u>	<u>\$3,626,747</u>

本公司承作民國112年6月30日、111年12月31日及111年6月30日之附買回債券負債皆為一年內到期，均約定於交易後之特定日期以約定價格含息買回，全部買回總價分別為3,118,841千元、2,100,819千元及3,628,035千元，年利率分別為0.8010%~1.2600%、0.6750%~1.1520%及0.3420%~0.6930%。

有關提供擔保之情況，請詳附註八。

20. 應付帳款

	112.6.30	111.12.31	111.6.30
應付帳款—關係人	\$34	\$1	\$12
應付帳款—非關係人			
交割代價	291,507	161,606	445,018
應付交割帳款—受託買賣	3,560,736	1,556,916	3,297,183
應付交割帳款—非受託買賣	23,229	1,637	1,035
應付手續費折讓款	55,579	38,007	40,632
應付利息	1,286	683	617
其他	6,883	13,404	14,385
合計	<u>\$3,939,254</u>	<u>\$1,772,254</u>	<u>\$3,798,882</u>

21. 應付公司債

	112.6.30	111.12.31	111.6.30
應付國內轉換公司債	\$655,325	\$674,201	\$754,872
減：一年內到期部分	(655,325)	-	-
淨額	<u>\$-</u>	<u>\$674,201</u>	<u>\$754,872</u>

應付國內轉換公司債

	112.6.30	111.12.31	111.6.30
負債要素：			
應付國內轉換公司債面額	\$612,400	\$622,900	\$689,400
應付國內轉換公司債溢價	42,925	51,301	65,472
小計	655,325	674,201	754,872
減：一年內到期部分	(655,325)	-	-
淨額	<u>\$-</u>	<u>\$674,201</u>	<u>\$754,872</u>
嵌入式衍生金融工具—資產	<u>\$-</u>	<u>\$-</u>	<u>\$-</u>
嵌入式衍生金融工具—負債	\$4,906	\$12,034	\$6,740
權益要素	<u>\$35,685</u>	<u>\$36,297</u>	<u>\$40,172</u>

宏遠證券股份有限公司個體財務報表附註(續)
(金額除另有註明者外，均以新臺幣千元為單位)

本公司於民國110年6月11日發行票面利率為0%之國內無擔保轉換公司債，此轉換公司債經依照合約條款分析，組成要素包括：主債、嵌入式衍生金融工具(發行人可贖回之選擇權及持有人要求發行人贖回之選擇權)及權益要素(持有人可要求轉換為發行人普通股之選擇權)，主要發行條款如下：

發行總額：新臺幣700,000千元，每張面額為100千元，依票面金額之117.80%發行。

發行期間：民國110年6月11日至民國115年6月11日。

重要贖回與賣回條款：

(1) 本公司在發行滿三個月後次日至到期日前四十日止

A. 遇有公司普通股在財團法人中華民國證券櫃檯買賣中心之收盤價格連續三十個營業日均達轉換價格之130%以上時，本公司得通知以面額將債券餘額提前全數贖回。

B. 流通在外之本公司債餘額低於原發行總額10%時，本公司得通知以面額將債券餘額提前全數贖回。

(2) 債券持有人得於發行屆滿三年之日要求本公司按面額將持有之本公司債以現金贖回。

轉換辦法：

(1) 轉換標的：本公司普通股。

(2) 轉換期間：債券持有人得於民國110年9月12日起至民國115年6月11日止，除依發行及轉換辦法規定停止轉換期間外，請求轉換為本公司普通股。

(3) 轉換價格及其調整：轉換價格於發行時訂為每股新臺幣19.60元，遇有本公司普通股股份發生符合發行條款規定之調整轉換價格事項時，轉換價格依發行條款規定公式調整之。民國112年6月30日之轉換價格為每股新臺幣15.54元。

(4) 到期日還本：本公司債到期尚未結清時，將按面額以現金償還。

本公司之國內無擔保轉換債於民國112年6月30日止，買回後辦理註銷金額為77,000千元，流通在外餘額尚餘612,400千元，已轉換金額為10,600千元。

22. 退職後福利計畫

確定提撥計畫

本公司民國112年及111年1月1日至6月30日認列確定提撥計畫之費用金額分別為11,977千元及12,436千元。

宏遠證券股份有限公司個體財務報表附註(續)
(金額除另有註明者外，均以新臺幣千元為單位)

確定福利計畫

本公司民國112年及111年1月1日至6月30日認列確定福利計畫之費用金額分別為(34)千元及117千元。

23. 負債準備

	員工福利 負 債	除役負債	其 他	合 計
112.1.1	\$313	\$11,531	\$5,788	\$17,632
當期新增	409	136	104	649
當期迴轉	(313)	-	-	(313)
112.6.30	<u>\$409</u>	<u>\$11,667</u>	<u>\$5,892</u>	<u>\$17,968</u>
111.1.1	\$613	\$9,357	\$5,578	\$15,548
當期新增	743	3,098	-	3,841
當期迴轉	(613)	-	-	(613)
111.6.30	<u>\$743</u>	<u>\$12,455</u>	<u>\$5,578</u>	<u>\$18,776</u>
流 動	\$409	\$-	\$5,892	\$6,301
非 流 動	-	11,667	-	11,667
112.6.30	<u>\$409</u>	<u>\$11,667</u>	<u>\$5,892</u>	<u>\$17,968</u>
流 動	\$313	\$-	\$5,788	\$6,101
非 流 動	-	11,531	-	11,531
111.12.31	<u>\$313</u>	<u>\$11,531</u>	<u>\$5,788</u>	<u>\$17,632</u>
流 動	\$743	\$-	\$5,578	\$6,321
非 流 動	-	12,455	-	12,455
111.6.30	<u>\$743</u>	<u>\$12,455</u>	<u>\$5,578</u>	<u>\$18,776</u>

24. 權 益

(1) 普 通 股

截至民國112年6月30日、111年12月31日及111年6月30日止，本公司額定資本額均為6,000,000千元，已發行股本分別為3,512,516千元、3,512,516千元及3,313,694千元，每股票面金額10元，分別為351,252千股、351,252千股及331,369千股。每股享有一表決權及收取股利之權利，該股票於財團法人中華民國證券櫃檯買賣中心掛牌買賣。

宏遠證券股份有限公司個體財務報表附註(續)
(金額除另有註明者外，均以新臺幣千元為單位)

(2) 資本公積

	112.6.30	111.12.31	111.6.30
發行溢價	\$14,750	\$14,750	\$14,750
庫藏股票交易	305,348	305,181	304,521
認股權	35,685	36,297	40,172
合計	\$355,783	\$356,228	\$359,443

依法令規定，資本公積除填補公司虧損外，不得使用，公司無虧損時，超過票面金額發行股票所得之溢額及受領贈與之所得產生之資本公積，每年得以實收資本之一定比率為限撥充資本，前述資本公積亦得按股東原有股份之比例以現金分配。

(3) 保留盈餘

法定盈餘公積

依公司法規定，法定盈餘公積應提撥至其總額已達實收資本額為止。法定盈餘公積得彌補虧損。公司無虧損時，得以法定盈餘公積超過實收資本額25%之部分按股東原有股份之比例發放新股或現金。

特別盈餘公積

依證券商管理規則之規定，本公司應就每年稅後盈餘提列20%為特別盈餘公積，但金額已達實收資本額者，得免繼續提存。本公司另依金管會民國111年1月21日金管證券字第1100365484號令規定，就當年度發生之帳列其他股東權益減項淨額，自當期稅後淨利加計當期稅後淨利以外項目與前期未分配盈餘提列相同數額之特別盈餘公積；屬前期累積之其他股東權益減項金額，則自前期未分配盈餘提列相同數額之特別盈餘公積不得分派。但公司已依前款規定提列特別盈餘公積者，應就已提列數額與其他權益減項淨額之差額補提列特別盈餘公積。嗣後其他股東權益減項數額有迴轉時，得就迴轉部份分派盈餘。

盈餘分派及股利政策

本公司年度總決算如有本期稅後淨利，於依法繳納一切稅捐及彌補以前年度虧損外，應先提列10%法定盈餘公積，但法定盈餘公積累積已達本公司資本額時，不在此限；並依法令規定提列特別盈餘公積，其餘額除得應業務需要酌予保留外，由董事會視公司營運狀況擬具分配案，以發行新股方式為之時，應提請股東會決議分配之。

宏遠證券股份有限公司個體財務報表附註(續)
(金額除另有註明者外，均以新臺幣千元為單位)

本公司依公司法第二百四十條第五項規定，授權董事會以三分之二以上董事之出席，及出席董事過半數之決議，將應分派股息及紅利之全部或一部分，以發放現金之方式為之，並報告股東會。

本公司得考量未來營運規模成長及業務多元化發展趨勢，就當年度可供分配盈餘總數提撥不低於50%分派股東紅利，惟累積可供分配盈餘總數低於實收股本之10%時，得不予分配。股利分派以股票股利不高於50%、現金股利不低於50%為原則，但公司得視業務發展及營運資金之需求，酌予調整股利比例及可供分配盈餘比例。

本公司民國112年5月31日及111年5月27日之股東常會，分別決議民國111年度及110年度盈餘指撥及分配案及每股股利，列示如下：

	盈餘指撥及分配案		每股股利(元)	
	111年度	110年度	111年度	110年度
法定盈餘公積之提列	\$-	\$122,501		
特別盈餘公積之提列	-	245,003		
普通股現金股利	-	596,465	\$-	\$1.80
普通股股票股利	-	198,822	-	0.60

有關員工酬勞及董事酬勞估列基礎及認列金額之相關資訊請詳附註六.29。

25. 營業收入

(1) 經紀手續費收入

	112.1.1~ 112.6.30	111.1.1~ 111.6.30
在集中交易市場受託買賣	\$213,007	\$273,262
在營業處所受託買賣	70,527	68,724
期貨經紀手續費收入	13,546	20,182
其他手續費收入	50,363	12,608
合 計	\$347,443	\$374,776

(2) 承銷業務收入

	112.1.1~ 112.6.30	111.1.1~ 111.6.30
包銷證券報酬	\$4,296	\$7,819
承銷作業處理費收入	1,108	6,366
承銷輔導費收入	7,320	7,430
其 他	8,981	24,903
合 計	\$21,705	\$46,518

宏遠證券股份有限公司個體財務報表附註(續)
(金額除另有註明者外，均以新臺幣千元為單位)

(3) 營業證券出售淨利益(損失)

	112.1.1~ 112.6.30	111.1.1~ 111.6.30
出售證券利益(損失)－自營	\$102,429	\$(16,962)
出售證券利益－承銷	828	9,745
合計	\$103,257	\$(7,217)

(4) 利息收入

	112.1.1~ 112.6.30	111.1.1~ 111.6.30
債券利息收入	\$14,474	\$8,259
利息收入－不限用途款項借貸	7,264	6,332
其他	1,696	26
合計	\$23,434	\$14,617

(5) 營業證券透過損益按公允價值衡量之淨利益(損失)

	112.1.1~ 112.6.30	111.1.1~ 111.6.30
營業證券－自營	\$93,219	\$(191,825)
營業證券－承銷	5,592	(7,014)
合計	\$98,811	\$(198,839)

(6) 衍生工具淨(損失)利益－期貨

	112.1.1~ 112.6.30	111.1.1~ 111.6.30
期貨契約淨(損失)利益	\$(92,160)	\$76,014
選擇權交易淨損失	(410)	(1,801)
合計	\$(92,570)	\$74,213

(7) 預期信用(減損損失)及迴轉利益

	112.1.1~ 112.6.30	111.1.1~ 111.6.30
應收票據及應收帳款	\$(51)	\$(444)
其他應收款	(657)	(83)
其他	1	(3)
合計	\$(707)	\$(530)

與信用風險相關資訊請詳附註十二。

宏遠證券股份有限公司個體財務報表附註(續)
(金額除另有註明者外，均以新臺幣千元為單位)

本公司之應收款項(包含應收證券借貸款項、應收借貸款項—不限用途、應收票據、應收帳款及其他應收款)及按攤銷後成本衡量之金融資產皆採十二個月或存續期間預期信用損失金額衡量備抵損失，於民國112年6月30日、111年12月31日及111年6月30日評估備抵損失金額之相關說明如下：

應收款項及按攤銷後成本衡量之金融資產

應收款項及按攤銷後成本衡量之金融資產考量交易對手信用等級、區域及產業等因素區分群組，並採用準備矩陣衡量備抵損失，相關資訊如下：

民國112年6月30日

	未逾期 (註)	逾期天數			合計
		30天內	31-60天	61天以上	
總帳面金額	\$4,813,499	\$475	\$490	\$394	\$4,814,858
					20.0000%~
損失率	0.0004%	3.4999%	6.6244%	100.0000%	
存續期間預期信用損失	(20)	(17)	(33)	(79)	(149)
小計	\$4,813,479	\$458	\$457	\$315	\$4,814,709

民國111年12月31日

	未逾期 (註)	逾期天數			合計
		30天內	31-60天	61天以上	
總帳面金額	\$2,637,434	\$151	\$191	\$918	\$2,638,694
					20.0000%~
損失率	0.0006%	4.0660%	7.4850%	100.0000%	
存續期間預期信用損失	(15)	(6)	(15)	(184)	(220)
小計	\$2,637,419	\$145	\$176	\$734	\$2,638,474

民國111年6月30日

	未逾期 (註)	逾期天數			合計
		30天內	31-60天	61天以上	
總帳面金額	\$4,687,189	\$379	\$18	\$3,669	\$4,691,255
					20.0000%~
損失率	0.0006%	4.0302%	7.4851%	100.0000%	
存續期間預期信用損失	(29)	(15)	(2)	(877)	(923)
小計	\$4,687,160	\$364	\$16	\$2,792	\$4,690,332

註：本公司之應收票據、應收證券借貸款項、應收借貸款項—不限用途及按攤銷後成本衡量之金融資產皆屬未逾期。

宏遠證券股份有限公司個體財務報表附註(續)
(金額除另有註明者外，均以新臺幣千元為單位)

本公司民國112年及111年1月1日至6月30日之應收票據及應收帳款、其他應收款及其他之備抵損失變動資訊如下：

	應收票據			合 計
	及應收帳款	其他應收款	其 他	
112.1.1	\$12	\$203	\$5	\$220
本期(迴轉)增加金額	51	657	(1)	707
因無法收回而沖銷	-	(778)	-	(778)
112.6.30	\$63	82	\$4	\$149
111.1.1	\$29	\$363	\$1	\$393
本期增加金額	444	83	3	530
111.6.30	\$473	\$446	\$4	\$923

26. 其他營業收益

	112.1.1~ 112.6.30	111.1.1~ 111.6.30
顧問費收入	\$16	\$3
錯帳淨損失	(98)	(267)
帳戶維護費收入	2,265	2,585
外幣兌換淨利益	242	4,320
其 他	33	32
合 計	\$2,458	\$6,673

27. 財務成本

	112.1.1~ 112.6.30	111.1.1~ 111.6.30
附條件債券之利息	\$13,685	\$7,646
財務調度之利息	108	28
商業本票之利息	581	5
租賃負債之利息	1,307	651
發行可轉換公司債之利息	(7,543)	(8,652)
其 他	354	1
合 計	\$8,492	\$(321)

宏遠證券股份有限公司個體財務報表附註(續)
(金額除另有註明者外，均以新臺幣千元為單位)

28. 租 賃

(1) 本公司為承租人

本公司簽訂承租辦公室、停車位及倉庫等之商業租賃合約，其平均年限為1至5年。租賃對本公司財務狀況、財務績效及現金流量之影響說明如下：

A. 資產負債表認列之金額

(a) 使用權資產

使用權資產之帳面金額

	112.6.30	111.12.31	111.6.30
房屋及建築	\$304,106	\$118,918	\$161,173
運輸設備	3,203	5,300	7,234
合 計	<u>\$307,309</u>	<u>\$124,218</u>	<u>\$168,407</u>

本公司民國112年及111年1月1日至6月30日對使用權資產增添分別為223,804千元及120,920千元。

(b) 租賃負債

	112.6.30	111.12.31	111.6.30
租賃負債			
流動	\$75,535	\$35,703	\$43,907
非流動	225,736	78,650	99,277
合 計	<u>\$301,271</u>	<u>\$114,353</u>	<u>\$143,184</u>

本公司民國112年及111年1月1日至6月30日租賃負債之利息費用請詳附註六.27；民國112年6月30日、111年12月31日及111年6月30日租賃負債之到期分析請詳附註十二.4流動性風險管理。

B. 綜合損益表認列之金額

使用權資產之折舊

	112.1.1~ 112.6.30	111.1.1~ 111.6.30
房屋及建築	\$38,616	\$35,229
運輸設備	2,097	1,902
合 計	<u>\$40,713</u>	<u>\$37,131</u>

宏遠證券股份有限公司個體財務報表附註(續)
(金額除另有註明者外，均以新臺幣千元為單位)

C. 承租人與租賃活動相關之收益及費損

	112.1.1~ 112.6.30	111.1.1~ 111.6.30
短期租賃之費用	\$105	\$112
低價值資產租賃之費用(不包括短期租賃之 低價值資產租賃之費用)	\$292	214

D. 承租人與租賃活動相關之現金流出

本公司於民國112年及111年1月1日至6月30日租賃之現金流出總額分別為36,643千元及40,806千元。

29. 員工福利、折舊及攤銷費用功能別彙總表如下：

項 目	112.1.1~ 112.6.30	111.1.1~ 111.6.30
員工福利費用		
薪資費用	\$278,690	\$260,616
勞健保費用	22,421	27,044
退休金費用	11,944	12,552
董事酬金	5,209	5,116
其他員工福利費用	8,838	8,450
合 計	\$327,102	\$313,778
折舊及攤銷費用		
折舊費用	\$53,289	\$46,611
攤銷費用	9,683	7,887
合 計	\$62,972	\$54,498

本公司因行業特性，其發生之用人、折舊及攤銷費用之性質皆屬於營業費用。

依本公司章程規定，年度如有獲利，應提撥不低於當年度獲利狀況2%為員工酬勞，除獨立董事外，應提撥不高於3%為董事酬勞，二者合計不超過5%。但公司尚有累計虧損時，應預先保留彌補數額。前述員工酬勞以股票為之時，應提請股東會決議分配之。以現金為之時，授權董事會以三分之二以上董事之出席及出席董事過半數同意之決議行之，並報告股東會。有關董事會通過之員工酬勞及董事酬勞相關資訊，請至臺灣證券交易所之「公開資訊觀測站」查詢。

本公司民國112年1月1日至6月30日依獲利狀況，分別以2,500千元及3,500千元估列員工酬勞及董事酬勞，並認列員工酬勞及董事酬勞金額分別為以2,500千元及3,500千元，帳列於薪資費用項下；本公司民國111年1月1日至6月30日營運狀況為虧損，故未估列員工酬勞及董事酬勞。

本公司民國111年度營運狀況為虧損，故未估列或配發員工酬勞及董事酬勞。

宏遠證券股份有限公司個體財務報表附註(續)
(金額除另有註明者外，均以新臺幣千元為單位)

30. 其他利益及損失

	112.1.1~ 112.6.30	111.1.1~ 111.6.30
財務收入	\$18,724	\$9,196
處分投資淨(損失)利益	(68)	-
開放式基金及貨幣市場工具透過損益按公允價值 衡量之淨利益	4,496	55,396
租金收入	17,308	14,921
代理費收入	44,968	59,655
買回公司債利益	2,021	-
其 他	3,074	3,348
合 計	\$90,523	\$142,516

31. 其他綜合損益組成部分

民國112年1月1日至6月30日

	當 期 當期產生	其 他 重分類調整	其 他 綜合損益	所得稅費用	稅後金額
不重分類至損益之項目					
透過其他綜合損益按公允價值衡量 之權益工具投資未實現評價損益	\$(568)	\$-	\$(568)	\$-	\$(568)

民國111年1月1日至6月30日

	當 期 當期產生	其 他 重分類調整	其 他 綜合損益	所得稅費用	稅後金額
不重分類至損益之項目					
透過其他綜合損益按公允價值衡量 之權益工具投資未實現評價損益	\$(18,115)	\$-	\$(18,115)	\$-	\$(18,115)

32. 所 得 稅

所得稅費用主要組成如下：

認列於損益之所得稅

	112.1.1~ 112.6.30	111.1.1~ 111.6.30
當期所得稅費用：		
當期應付所得稅	\$4,810	\$26,613
以前年度之本期所得稅於本期之調整	1,080	(2,478)
遞延所得稅(利益)費用：		
與暫時性差異之原始產生及其迴轉有關之遞延 所得稅(利益)費用	1,135	745
所得稅費用	\$7,025	\$24,880

宏遠證券股份有限公司個體財務報表附註(續)
(金額除另有註明者外，均以新臺幣千元為單位)

所得稅申報核定情形

截至民國112年6月30日止，本公司營利事業所得稅結算申報案件經稅捐稽徵機關核定至民國110年度。

33. 每股盈餘

基本每股盈餘金額之計算，係以當期歸屬於母公司普通股持有人之淨利除以當期流通在外之普通股加權平均股數。

稀釋每股盈餘金額之計算，係以當期歸屬於母公司普通股持有人之淨利除以當期流通在外之普通股加權平均股數加上所有具稀釋作用之潛在普通股轉換為普通股時將發行之加權平均普通股股數。

	112.1.1~ 112.6.30	111.1.1~ 111.6.30
(1) 基本每股盈餘		
本期淨利(損)	\$110,261	\$(80,303)
基本每股盈餘之普通股加權平均股數(千股)	351,252	351,252
基本每股盈餘(元)	\$0.31	\$(0.23)
(2) 稀釋每股盈餘		
歸屬於母公司普通股持有人之淨利	\$110,261	\$(80,303)
轉換公司債之利息	(7,543)	(8,652)
經調整稀釋效果後歸屬於母公司普通股持有人之淨利	\$102,718	\$(88,955)
基本每股盈餘之普通股加權平均股數(千股)	351,252	351,252
稀釋效果：		
員工酬勞—股票(千股)	219	-
轉換公司債(千股)	39,531	35,943
經調整稀釋效果後之普通股加權平均股數(千股)	391,002	387,195
稀釋每股盈餘(元)	\$0.26	\$(0.23)

本公司發放之員工酬勞於民國111年6月30日因具反稀釋作用，故未納入民國111年6月30日稀釋每股盈餘之計算。

於報導期間後至財務報表通過發布前，並無任何重大改變期末流通在外普通股或潛在普通股股數之其他交易。

宏遠證券股份有限公司個體財務報表附註(續)
(金額除另有註明者外，均以新臺幣千元為單位)

34. 客戶保證金專戶與期貨交易人權益調節表

	112.6.30	111.12.31	111.6.30
保證金專戶－銀行存款	\$530,710	\$436,953	\$323,365
保證金專戶－結算機構結算餘額	191,527	140,199	181,471
客戶保證金專戶帳列餘額	722,237	577,152	504,836
減：手續費收入待轉出	(133)	(103)	(143)
期交稅待轉出	(102)	(68)	(74)
暫收款	(1,403)	(696)	(1,980)
期貨交易人權益餘額	<u>\$720,599</u>	<u>\$576,285</u>	<u>\$502,639</u>

七、關係人交易

於財務報導期間內與本公司有交易之關係人如下：

關係人之名稱及關係

<u>關係人之名稱</u>	<u>與本公司之關係</u>
宏遠證券投資顧問股份有限公司	本公司之子公司
宏遠證創業投資股份有限公司	本公司之子公司
宏遠創業投資管理顧問股份有限公司	本公司之子公司
三商投資控股股份有限公司	對本公司具聯合控制或重大影響之個體
三商美邦人壽保險股份有限公司	對本公司具聯合控制或重大影響之個體
三商電腦股份有限公司	其他關係人
三商行股份有限公司	其他關係人
三商家購股份有限公司	其他關係人
三商福寶股份有限公司	其他關係人
三商餐飲股份有限公司	其他關係人
旭富製藥科技股份有限公司	其他關係人
承達投資顧問股份有限公司	其他關係人
心樸市集股份有限公司	其他關係人
財團法人臺灣名人賽高爾夫運動振興基金會	其他關係人

宏遠證券股份有限公司個體財務報表附註(續)
(金額除另有註明者外，均以新臺幣千元為單位)

與關係人間之重大交易事項

1. 經紀手續費收入

本公司與其他關係人從事受託買賣證券經紀業務所產生之手續費收入，其交易情形如下：

	112.1.1~ 112.6.30	111.1.1~ 111.6.30
子 公 司		
其 他	\$14	\$1
對本公司具聯合控制或重大影響之個體		
其 他	5,566	3,052
其他關係人		
其 他	128	160
合 計	\$5,708	\$3,213

本公司與上述關係人因從事受託買賣證券經紀業務所產生之債權債務明細如下：

	112.6.30	111.12.31	111.6.30
<u>應付帳款</u>			
子 公 司			
其 他	\$-	\$-	\$2
其他關係人			
其 他	34	1	10
合 計	\$34	\$1	\$12

上述之股票經紀交易條件與非關係人交易條件並無重大差異。

2. 承銷業務收入

本公司為關係人辦理承銷輔導業務所產生之承銷業務收入，其交易情形如下：

	112.1.1~ 112.6.30	111.1.1~ 111.6.30
對本公司具聯合控制或重大影響之個體		
其 他	\$600	\$600

上述之承銷業務交易與非關係人交易條件並無重大差異。

宏遠證券股份有限公司個體財務報表附註(續)
(金額除另有註明者外，均以新臺幣千元為單位)

3. 股務代理收入

本公司為關係人委託之股務代理人，代為辦理一般股務及特殊性股務等事項產生之股務代理報酬如下：

	112.1.1~ 112.6.30	111.1.1~ 111.6.30
對本公司具聯合控制或重大影響之個體		
其他	\$2,282	\$1,903
其他關係人		
其他	1,176	1,165
合計	\$3,458	\$3,068

本公司與上述關係人因股務代理交易產生之債權債務明細如下：

	112.6.30	111.12.31	111.6.30
<u>其他應收款</u>			
對本公司具聯合控制或重大影響之個體			
其他	\$177	\$84	\$168
其他關係人			
其他	374	259	400
合計	\$551	\$343	\$568

上述股務代理交易與非關係人交易條件並無重大差異。

4. 其他營業收益

本公司受委託進行集保債券帳戶維護產生之收入情形如下：

	112.1.1~ 112.6.30	111.1.1~ 111.6.30
<u>帳戶維護費收入</u>		
對本公司具聯合控制或重大影響之個體		
三商美邦人壽保險股份有限公司	\$2,266	\$2,585

本公司與上述關係人因委託進行集保債券帳戶維護產生之債權債務明細如下：

	112.6.30	111.12.31	111.6.30
<u>應收帳款</u>			
對本公司具聯合控制或重大影響之個體			
三商美邦人壽保險股份有限公司	\$372	\$400	\$427

上述集保債券帳戶維護交易與非關係人交易條件並無重大差異。

宏遠證券股份有限公司個體財務報表附註(續)
(金額除另有註明者外，均以新臺幣千元為單位)

5. 財產交易

民國112年1月1日至6月30日

交易對象	交易標的	交易金額
<u>股票買進</u>		
對本公司具聯合控制或重大影響之個體		
三商投資控股股份有限公司	集保股票	\$5,148
三商美邦人壽保險股份有限公司	集保股票	84,019
合 計		<u>\$89,167</u>
<u>股票賣出</u>		
對本公司具聯合控制或重大影響之個體		
三商投資控股股份有限公司	集保股票	\$1,738
三商美邦人壽保險股份有限公司	集保股票	22,401
合 計		<u>\$24,139</u>

民國111年1月1日至6月30日

交易對象	交易標的	交易金額
<u>股票買進</u>		
對本公司具聯合控制或重大影響之個體		
三商美邦人壽保險股份有限公司	集保股票	<u>\$199,998</u>
<u>股票賣出</u>		
對本公司具聯合控制或重大影響之個體		
三商美邦人壽保險股份有限公司	集保股票	\$204,727
三商投資控股股份有限公司	集保股票	30,181
其他關係人		
其 他	集保股票	24,767
合 計		<u>\$259,675</u>
<u>設 備</u>		
其他關係人		
其 他	辦公設備	<u>\$2,800</u>

上述財產交易與非關係人交易條件並無重大差異。

宏遠證券股份有限公司個體財務報表附註(續)
(金額除另有註明者外，均以新臺幣千元為單位)

本公司與上述關係人因處分持有之股票產生之損益明細如下：

	112.1.1~ 112.6.30	111.1.1~ 111.6.30
對本公司具聯合控制或重大影響之個體		
三商投資控股股份有限公司	\$33	\$4,729
三商美邦人壽保險股份有限公司	897	869
其他關係人		
其 他	-	(15,174)
合 計	\$930	\$(9,576)

6. 本公司支付關係人之其他營業費用明細及債權債務關係如下：

	112.1.1~ 112.6.30	111.1.1~ 111.6.30
<u>其他營業費用－勞務費</u>		
子 公 司		
宏遠證券投資顧問股份有限公司	\$21,000	\$18,000
<u>其他營業費用－什項支出</u>		
其他關係人		
其 他	\$1	\$54

上開之交易與非關係人交易條件並無重大差異。

7. 本公司持有關係人股票明細如下：

	112.6.30		111.12.31		111.6.30	
	股 數		股 數		股 數	
	(千股)	金 額	(千股)	金 額	(千股)	金 額
子 公 司						
宏遠投資顧問股份有 限公司	12,000	\$129,928	12,000	\$123,261	12,000	\$120,278
宏遠證創業投資股份 有限公司	60,000	514,270	60,000	503,140	60,000	497,623
宏遠創業投資管理顧 問股份有限公司	2,000	23,820	2,000	24,098	2,000	22,095
合 計		\$668,018		\$650,499		\$639,996
對本公司具聯合控制或重大 影響之個體						
其 他	12,800	\$72,685	70	\$1,061	-	\$-

宏遠證券股份有限公司個體財務報表附註(續)
(金額除另有註明者外，均以新臺幣千元為單位)

8. 本公司持有關係人債券明細如下：

	112.6.30		111.12.31		111.6.30	
	面額	市價	面額	市價	面額	市價
對本公司具聯合控制或重大影響之個體						
三商美邦人壽保險股份有限公司	\$200,000	\$199,999	\$200,000	\$199,999	\$200,000	\$199,999

本公司與上述關係人因持有債券產生之利息收入明細如下：

	112.1.1~	111.1.1~
	112.6.30	111.6.30
對本公司具聯合控制或重大影響之個體		
三商美邦人壽保險股份有限公司	\$3,273	\$3,273

本公司因上述關係人之債券產生之債權債務明細如下：

	112.6.30	111.12.31	111.6.30
	<u>其他應收款</u>		
對本公司具聯合控制或重大影響之個體			
三商美邦人壽保險股份有限公司	\$5,316	\$2,043	\$5,316

9. 本公司主要管理人員之獎酬

	112.1.1~	111.1.1~
	112.6.30	111.6.30
短期員工福利	\$52,917	\$47,521
退職後福利	2,429	2,263
合計	\$55,346	\$49,784

宏遠證券股份有限公司個體財務報表附註(續)
(金額除另有註明者外，均以新臺幣千元為單位)

八、質押之資產

本公司計有下列資產作為擔保品：

項 目	擔保債務或受限制內容	112.6.30	111.12.31	111.6.30
<u>透過損益按公允價值衡量之金融資產</u>				
營業證券—自營(政府公債)	附買回債券負債	\$292,700	\$301,161	\$404,472
營業證券—自營(政府公債)	中央公債投標押標金	10,105	-	-
營業證券—自營(公司債)	附買回債券負債	2,106,444	1,390,803	1,471,772
營業證券—自營(可轉債)	附買回債券負債	100,697	19,750	101,544
<u>其他流動資產</u>				
受限制資產(定期存款)	短期借款及商業本票	87,000	87,000	120,000
受限制資產(定期存款)	交割墊款	215,000	215,000	276,000
受限制資產(定期存款)	總公司大樓押金	11,328	-	-
受限制資產(活期存款)	短期借款(補償性存款)	1,000	16,000	-

九、重大或有負債及未認列之合約承諾

無此事項。

十、重大之災害損失

無此事項。

十一、重大之期後事項

無此事項。

十二、其 他

1. 財務風險管理目的與政策

(1) 風險管理政策及目標

本公司風險管理政策係依目前之資本規模，在董事會所決定承擔之風險胃納量下，創造股東最大的報酬，並據以達成下列目標：

- A. 從事各項業務時，提供有效之辨識、衡量及監視風險之功能。
- B. 建立即時、準確、有效之公司經營活動之風險管理指標以因應市場之變動。
- C. 讓整體風險控制在股東可承受之範圍，並提供營運時資本配置之依據。

宏遠證券股份有限公司個體財務報表附註(續)
 (金額除另有註明者外，均以新臺幣千元為單位)

(2) 風險管理制度

本公司風險管理乃一分層負責核決體系，相關政策之訂定與核准的流程如下圖所示：

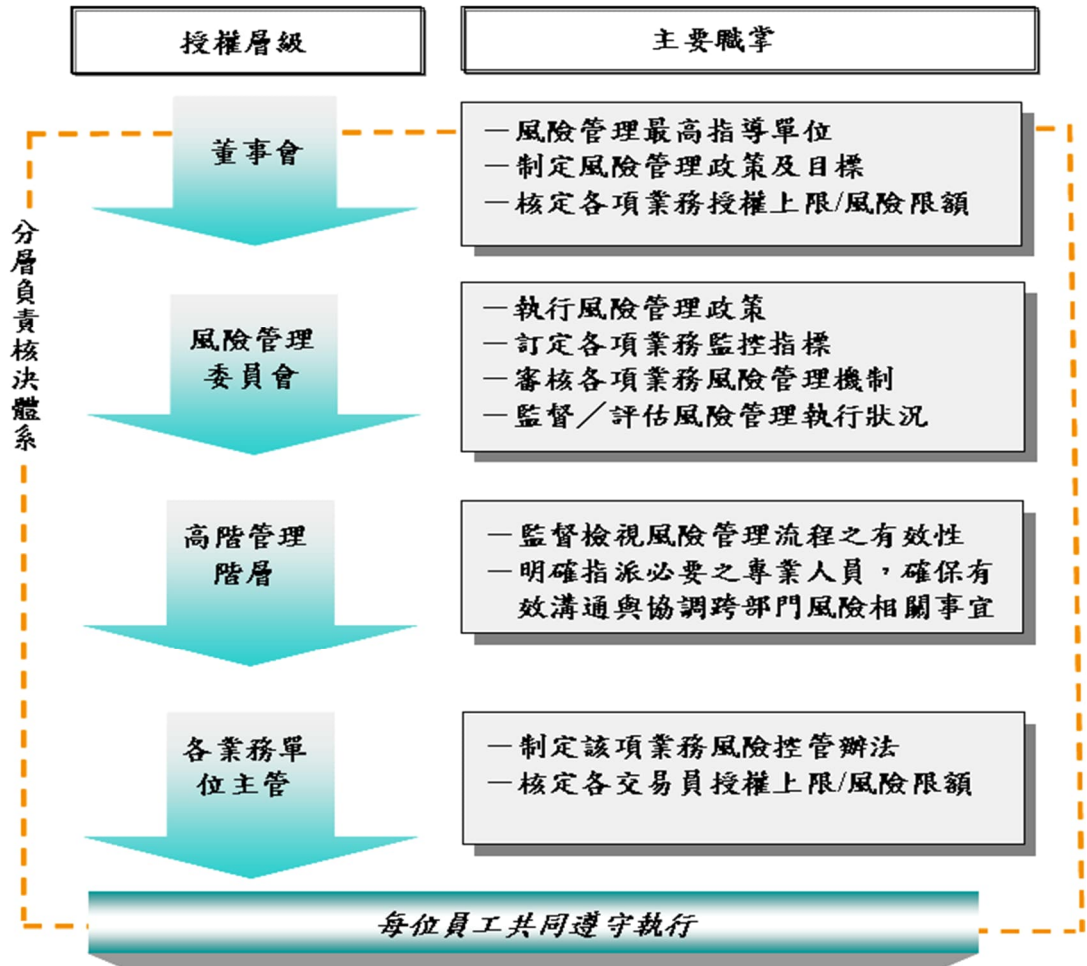

本公司採取由上而下法與由下而上法二者並行，首先使用由上而下法來決定公司整體的經濟資本水準及風險胃納，一旦總資本水準決定後，再採用由下而上法來衡量各部門所需之經濟資本，使其能和總資本需求一致。

(3) 風險管理組織

A. 本公司之風險管理組織，包括董事會、風險管理委員會、高階管理階層、稽核室、風險管理室、法令遵循室與各業務單位，其架構圖如下：

風險管理組織架構

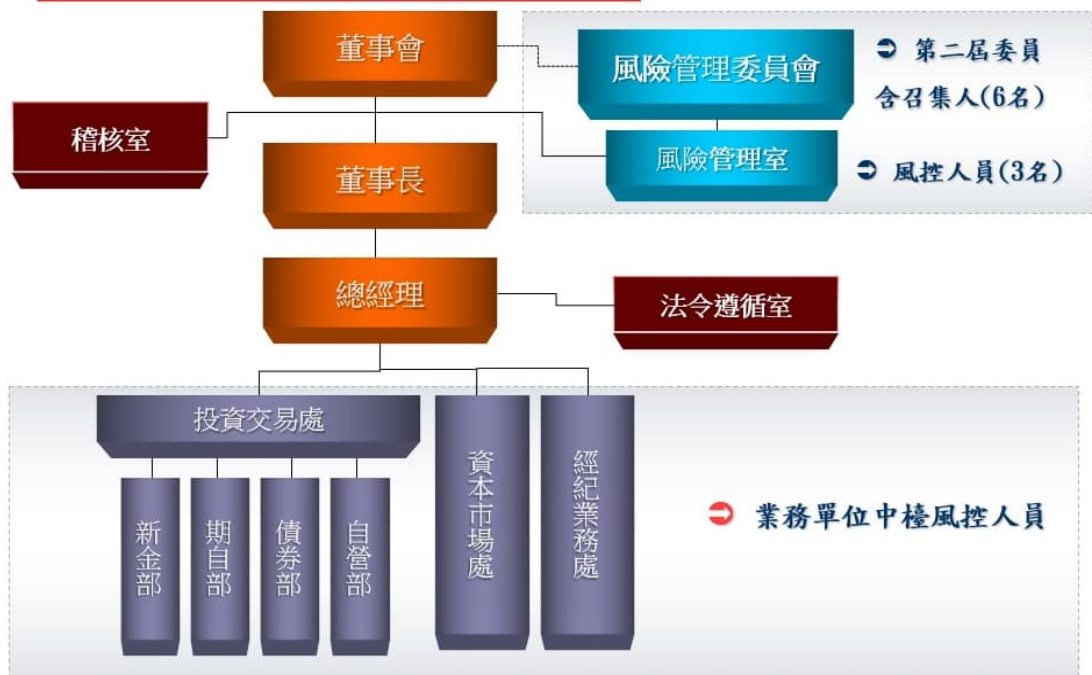

- B. 「風險管理委員會」為本公司最高風險管理機制，直接向「董事會」負責，有關「風險管理委員會」之組織、職權及作業規範，悉依「風險管理委員會組織規程」規定辦理。

(4) 風險管理流程

本公司之風險管理流程，包括風險的辨識、風險的衡量、風險的監控、風險的報告與風險的回應措施。各類風險之影響及回應分別敘述如下：

A. 市場風險：

係指金融資產價值在某段期間因市場價格不確定變動，例如利率、匯率、權益證券和商品價格變動，可能引致資產負債表內和表外項目發生虧損的風險。

B. 流動性風險：

係指無法將資產變現或取得足夠資金，以致不能履行到期責任的風險(稱為「資金流動性風險」)，以及由於市場深度不足或失序，處理或抵銷所持部位時面臨市價顯著變動的風險(稱為「市場流動性風險」)。

宏遠證券股份有限公司個體財務報表附註(續)
(金額除另有註明者外，均以新臺幣千元為單位)

C. 信用風險：

係指交易對手(包括證券發行人、契約交易相對人、或債務方)未能履行的風險額或財務狀況造成損失的風險。

D. 作業風險：

係指作業制度不良與操作疏失造成之風險，如作業流程設計不良與矛盾、作業發生疏漏、內部控制未落實，或是前臺交易超過認可之權限和執行未被授權之交易、後臺交易帳冊及記錄及內部會計控制不當、人員經驗不足、資訊系統之安控、運作備援失當所導致之風險。

E. 法律風險：

係指未能遵循政府相關法規，以及契約本身不具法律效力、或有越權行為、條款疏漏、規範不週等致使契約無效，而造成損失之風險。

F. 模型風險：

係指因使用不適當的模型、參數或假設所導致評價的偏誤。為維持模型運作與管理，加強金融商品之風險管理，訂有「使用模型管理作業細則」，規範模型開發、驗證、保管及變更等作業程序，以降低因使用不適當的模型、參數或假設所導致模型風險。

G. 氣候變遷暨環境永續風險

依聯合國金融穩定理事會（Financial Stability Board）發布之 TCFD（Task Force on Climate-related Financial Disclosures）導入氣候相關財務資訊揭露建議架構，以公司日常作業活動、服務與環境之互動關係，辨識各項氣候變遷所帶來實體風險及轉型風險。

H. 其他新興風險

因新種業務或改變操作(如數位金融科技)方式，因未進行風險辨識與評估，造成對未來業務運作可能產生不利影響之風險。

宏遠證券股份有限公司個體財務報表附註(續)
(金額除另有註明者外，均以新臺幣千元為單位)

(5) 避險與抵減風險之策略與流程

本公司根據損失事件嚴重性進行分析，並評估各種風險對策之利弊得失，可採行避險與抵減風險之政策的方式包括：

- A. 風險迴避：採取迴避措施，以規避可能引起風險之各種活動。
- B. 風險移轉/沖抵：採取移轉之方式，將部分或全部之風險轉由第三者分擔。
- C. 風險控制：採取適當管控措施，以降低風險發生之可能性及其發生後之衝擊。
- D. 風險承擔：不採取任何措施改變風險發生之可能性及其衝擊。

本公司監測規避與抵減工具主要為衍生性商品，規避部位的市場價格波動風險在可承受之額度內，並依風險承受能力，訂定授權額度、風險限額及避險策略，且建立監控之警示機制以瞭解避險部位之變動狀況。

本公司期貨自營部從事期貨及選擇權交易，風險控管項目涵蓋風險值、曝險風險、保證金、個股集中度、公司規模、流動性、及停損停利之相關額度限制；所有投資策略係經投資交易處召開投資決策會議分析基本面與技術面研判大盤走勢後核議之。

本公司自行開發資產風險管理系統，依據不同的風險特性，建置系統化參數設定，使風控系統模組更具彈性，更有利於執行盤中及盤後監控，除與部位績效相連結外，亦能隨時掌握業務實際營運成果，有效提昇風險資訊溝通、管理之效率。

2. 市場風險管理

本公司於各項業務之風險控管辦法中均詳訂市場風險控管方式，市場風險控管項目包括總額度限額(部門別、商品別、交易員別、交易策略別)、持股比率、集中度(包括持有任一公司股份總額、持有任一公司有價證券總成本、持有任一外國公司股份總額、持有任一外國公司有價證券總成本)、停損停利機制、交易員停權機制、損失停損機制、保證金限額、超限處理、風險值(VaR)計算及VaR限額等控管，並由風險管理室每日監控。本公司每日估算市場風險值(Value at risk, VaR)，經由回溯測試對模型與參數進行修正，以更精確預測市場價格變動所可能遭受最大損失。

- (1) 本公司風險管理室負責監控公司每日整體及各業務單位之風險曝險，除瞭解各單位風險回應措施外，並於資產風險控管系統揭示每日部位損益及次日風險值。本公司最近兩年度資本適足率、利率與匯率敏感性分析、暨風險值如下：

宏遠證券股份有限公司個體財務報表附註(續)
(金額除另有註明者外，均以新臺幣千元為單位)

A. 資本適足率

日期 \ 項目	當期值	平均值	最大值	最小值
112.6.30	382%	427%	455%	382%
111.12.31	463%	442%	481%	361%
111.6.30	426%	423%	461%	361%

B. 敏感性分析

(a) 利率敏感性分析

本公司針對債券部位係採DV01做為敏感性分析，DV01係指當債券利率漲跌1 bp(即1個基本點)時，對債券部位損益影響金額。

單位：新臺幣千元

日期 \ 項目	平均Duration	利率變動1bp 影響損益金額(DV01)
112.6.30	3.84	\$922
111.12.31	2.50	426
111.6.30	2.97	535

註：不含無到期日債券。

無到期日債券

單位：新臺幣千元

日期 \ 項目	平均 Duration	利率變動 1bp 影響損益金額(DV01)
112.6.30	31.3	\$626
111.12.31	31.3	626
111.6.30	31.3	626

(b) 匯率敏感性分析

本公司針對外幣部位以匯率變動1%，評估外幣部位對損益影響金額。

單位：新臺幣千元

日期 \ 項目	匯率變動1%影響損益金額
112.6.30	\$424
111.12.31	348
111.6.30	320

宏遠證券股份有限公司個體財務報表附註(續)
(金額除另有註明者外，均以新臺幣千元為單位)

- C. 本公司市場風險量化模型以風險值作為市場風險衡量方法，量化計算方法係採參數法(變異－共變異法; variance-covariance method)、歷史模擬法(historical simulation method)，在99%信賴水準下計算次日風險值。

單位：新臺幣千元

日期	當期值	平均值	最大值	最小值
112.6.30	\$9,936	\$18,923	\$39,030	\$81
111.12.31	30,361	16,349	82,848	231
111.6.30	3,501	20,770	82,848	549

(2) 回溯測試

依據本公司「回溯測試作業細則」與「證券商風險管理實務守則」，本公司每年度依各業務別與公司整體部位之風險值進行模型有效性之評估與回溯測試，以確保統計基礎衡量風險模型預測之正確性與可信度。

(3) 壓力測試

A. 依據本公司「風險管理政策指導準則」、「壓力測試作業細則」及「證券商風險管理實務守則」定期執行壓力測試。

B. 壓力測試之兩大目標

- (a) 評估證券商之資本承擔潛在最大損失之能力。
- (b) 辨識證券商可以採用以減低風險及保障資本之措施。

C. 可採取之因應措施方式

- (a) 重新調整持有部位、進行平倉或對沖交易。
- (b) 購買信用保障、保險或調降風險限額。
- (c) 增加所能取得之籌資來源，確保危機期間有足夠資金因應，以提昇證券商資金之流動性。
- (d) 針對特定壓力測試情境規劃因應措施。

宏遠證券股份有限公司個體財務報表附註(續)
(金額除另有註明者外，均以新臺幣千元為單位)

D. 本公司壓力測試係採用歷史情境法與假設情境法，其採行方式說明如下：

- (a) 歷史情境法主要以過去金融市場中，造成市場大幅下跌之特定極端事件，例如921大地震、2000年網路泡沫、美國911恐怖攻擊事件、臺灣319槍擊案、歐債風暴、311日本地震海嘯、標普調降美債信用評等等事件模擬極端壓力而估算之損失，本公司歷史情境參採其中兩種方式，其一係以民國107年2月2日美國道瓊指數因擔憂升息速度加快而閃崩為情境基礎，設定股權投資市值與非政府公債債券投資之損失率均為12%、貨幣型基金損失率2%、臺灣股票市場每日平均交易量減少至新臺幣500億元以及氣候變遷壓力測試金額；其二係以民國109年第一季全球新冠肺炎疫情造成全球股市崩跌為情境基礎，此係設定股權投資市值、非政府公債債券投資損失率分別為30%與10%、貨幣型基金損失率2%、臺灣股票市場每日平均交易量減少至新臺幣500億元以及氣候變遷壓力測試金額；其三係以民國98年台灣莫拉克風災為情境基礎，此係設定股權投資市值、非政府公債債券投資損失率分別為6%與3%、貨幣型基金損失率2%、台灣股票市場每日平均交易量減少至新台幣500億元以及氣候變遷壓力測試金額。經上述歷史情境壓力估算之損失對本公司各期別之財務狀況影響有限，而自有資本適足率仍能符合主管機關規定。
- (b) 假設情境法損失率係參考信評公司之假設條件，評估投資組合價值及業務經營變動影響之金額，假設基礎包含股權投資市值減少50%、非政府公債之債券投資信用損失率達10%、貨幣型基金損失率2%、臺灣股票市場每日平均交易量減少至新臺幣500億元以及氣候變遷壓力測試金額。依此假設情境下對本公司各期別之財務狀況影響有限，而自有資本適足率仍能符合主管機關規定。

3. 信用風險管理

本公司於風險控管辦法訂定各金融商品之信用風險控管方式，規範各個層級之授權架構、呈報流程與作業內容，依信用分級每日衡量信用風險曝險，除於交易前進行信用評估外，信用風險控管包括TCRI信用分級、債券發行評等分級控管、RS交易對手設限、交易對手信用評估、特定有價證券持有信評等級以上等，並定期更新與監督交易對手信用狀況及持有部位名目本金控管等，針對風險提高之交易對手，採降低信用風險限額或增提擔保品之措施，而針對遭降評之部位，擬定處分計畫並限制新增部位，以期降低信用曝險，本公司依各種不同金融商品採行之信用分級制度分述如下：

宏遠證券股份有限公司個體財務報表附註(續)
(金額除另有註明者外，均以新臺幣千元為單位)

(1) 可轉換(交換)公司債

投資交易處之可轉換(交換)公司債以 TEJ TCRI 信用評等1~7級為原則，若為承作「有價證券借(融)券交易」之需求，則不在此限。即對於 TCRI 第8級以上的標的，必須搭配有價證券借券放空方得為之。

(2) 有價證券借(融)券交易

以法人機構為限，而借(融)券議價交易之交易對手信用評等需達一定等級，或為已上市(櫃)證券商。

(3) 債券附條件賣回(RS)

交易對手限為國內法人，而交易餘額達新台幣一定金額以上之客戶，其交易對手信用評等需達規定等級。若交易對手信用評等等級未達規定者，須專案呈總經理核准後辦理。

(4) 債券(不含可轉換(交換)公司債)

依據「債券部債券交易風險管理辦法」，本公司所取得之各類債券必須符合一定信用評等之標準。

(5) 轉換公司債資產交換選擇權

交易對手信用評等等級以twBBB-(含)以上為限，並依交易對手之信用評等等級設定承作限額。

(6) 借貸款項及不限用途款項借貸

依據經紀業務處「證券借貸款項操作準則」、「不限用途款項借貸業務操作準則」、「證券借貸款項暨不限用途款項借貸業務風險管理辦法」及「證券借貸款項暨不限用途款項借貸業務客戶徵信及授信額度評估辦法」評估客戶授信額度並透過擔保品之定期審核控管證券借貸款項及不限用途款項借貸之授信風險。

宏遠證券股份有限公司個體財務報表附註(續)
(金額除另有註明者外，均以新臺幣千元為單位)

4. 流動性風險管理

(1) 持有部位市場流動性風險

本公司於風險控管辦法中針對各項業務不同特性訂定流動風險控管方式，考慮持有部位之集中程度及市場成交量狀況，訂定個別部位持有上限限額，並每日監控。

(2) 資金流動性風險

本公司訂有「資金流動性風險管理辦法」，在資產風險控管系統設有資金流動性指標對資金流動性風險作模擬分析，並以高標準之壓力測試虧損金額為依歸，衡量資金流動性風險承受程度，加強流動性風險管理。

本公司藉由現金及約當現金、高流動性之有價證券、銀行借款、應付商業本票、附買回債券負債及可轉換公司債等合約以維持財務彈性。下表係彙總本公司金融負債之合約所載付款之到期情形，依據最早可能被要求還款之日期並以其未折現現金流量編製，所列金額亦包括約定之利息。以浮動利率支付之利息現金流量，其未折現之利息金額係依據報導期間結束日殖利率曲線推導而得。

非衍生金融負債

	<u>短於一年</u>	<u>二至三年</u>	<u>四至五年</u>	<u>五年以上</u>	<u>合 計</u>
<u>112.6.30</u>					
應付商業本票	\$140,000	\$-	\$-	\$-	\$140,000
應付款項	4,061,158	-	-	-	4,061,158
附買回債券負債	3,118,841	-	-	-	3,118,841
應付公司債	-	612,400	-	-	612,400
租賃負債(註)	78,665	141,964	88,497	-	309,126
	<u>短於一年</u>	<u>二至三年</u>	<u>四至五年</u>	<u>五年以上</u>	<u>合 計</u>
<u>111.12.31</u>					
短期借款	\$50,019	\$-	\$-	\$-	\$50,019
應付款項	1,885,584	-	-	-	1,885,584
附買回債券負債	2,100,819	-	-	-	2,100,819
應付公司債	-	-	622,900	-	622,900
租賃負債(註)	39,800	57,724	25,915	-	123,439

宏遠證券股份有限公司個體財務報表附註(續)
(金額除另有註明者外，均以新臺幣千元為單位)

	短於一年	二至三年	四至五年	五年以上	合 計
<u>111.6.30</u>					
應付款項	\$4,498,687	\$-	\$-	\$-	\$4,498,687
附買回債券負債	3,628,035	-	-	-	3,628,035
應付公司債	-	-	689,400	-	689,400
租賃負債(註)	45,622	64,112	38,183	-	147,917

註：包括短期租賃及低價值標的資產之租賃合約之現金流量。

衍生金融負債

	短於一年	二至三年	四至五年	五年以上	合 計
<u>112.6.30</u>					
流 入	\$761,828	\$-	\$-	\$-	\$761,828
流 出	(30,256)	-	-	-	(30,256)
淨 額	<u>\$731,572</u>	<u>\$-</u>	<u>\$-</u>	<u>\$-</u>	<u>\$731,572</u>

	短於一年	二至三年	四至五年	五年以上	合 計
<u>111.12.31</u>					
流 入	\$2,074,397	\$-	\$-	\$-	\$2,074,397
流 出	(666,918)	-	-	-	(666,918)
淨 額	<u>\$1,407,479</u>	<u>\$-</u>	<u>\$-</u>	<u>\$-</u>	<u>\$1,407,479</u>

	短於一年	二至三年	四至五年	五年以上	合 計
<u>111.6.30</u>					
流 入	\$1,115,092	\$-	\$-	\$-	\$1,115,092
流 出	(489,423)	-	-	-	(489,423)
淨 額	<u>\$625,669</u>	<u>\$-</u>	<u>\$-</u>	<u>\$-</u>	<u>\$625,669</u>

上表關於衍生金融負債之揭露係採用未經折現之淨額現金流量表達。

5. 作業風險管理

本公司已依證期局所頒佈之「證券暨期貨市場各服務事業建立內部控制制度處理準則」及臺灣證券交易所「證券商內部控制制度標準規範」之規定，訂定內部控制制度及內部稽核實施細則。各項業務交易已依主管機關相關規定，與本公司於各項業務風險管理辦法內相關作業風險控管之規範辦理，除依照內部控制制度之標準操作有效控制作業風險外，並將證券業較易量化及質化之關鍵作業風險如違約案件及損失金額、錯帳筆數及損失金額及客戶申訴案件彙整於風險管理執行報告中定期風險管理委員會及向董事會報告。

宏遠證券股份有限公司個體財務報表附註(續)
(金額除另有註明者外，均以新臺幣千元為單位)

6. 法律風險管理

本公司編制法令遵循室為法遵督導單位，負責對各業務部門提供法律問題之釋疑。本公司亦訂定「契約簽訂及管理辦法」，所有契約簽訂均先經法令遵循室審閱，以加強法律風險控管。

7. 模型風險管理

為維持模型運作與管理，加強金融商品之風險管理，訂有「使用模型管理作業細則」，規範模型開發、驗證、保管及變更等作業程序，以降低因使用不適當的模型、參數或假設所導致模型風險。

8. 氣候變遷暨環境永續風險管理

鑑於氣候變遷與環境衝擊日趨險峻，對金融帶來衝擊更將影響公司營運，本公司係以 TCFD 架構鑑別公司氣候變遷暨環境永續風險矩陣與機會及其相對應措施，逐步盤點能源使用效率、溫室氣體排放及極端氣候等天然災損對環境衝擊之壓力測試，以強化面對氣候變遷風險之韌性及敏感度，推動氣候變遷相關揭露與調適策略為公司各管理階層之共識，依：治理、策略、風險管理、指標與目標四大範疇揭露氣候相關資訊，持續精進氣候相關策略與管理以因應大環境的變遷。

9. 其他新興風險管理:

本公司為因應新種業務或改變操作(如數位金融科技)方式，對未來業務運作可能產生不利影響之風險，故以資訊安全及個資保護及持續營運等關鍵風險領域分別訂定「資訊安全管理辦法」、「個人資料檔案安全維護計畫及業務終止後個人資料處理方法」及「資訊業務持續運作管理辦法」，透過安全等級之評估以回應各項資安之執行，以利營運活動不受重大災難及人為破壞，得以持續營運不中斷。

10. 來自籌資活動之負債之調節

民國112年1月1日至6月30日之負債之調節資訊：

	短期借款	應付商業本票	應付公司債	租賃負債	來自籌資活動 之負債總額
112.1.1	\$50,000	\$-	\$674,201	\$114,353	\$838,554
現金流量					
一流 入	19,349,290	589,360	-	-	19,938,650
一流 出	(19,399,290)	(450,000)	(9,945)	(34,991)	(19,894,226)
非現金之變動	-	581	(8,931)	221,909	213,559
112.6.30	\$-	\$139,941	\$655,325	\$301,271	\$1,096,537

宏遠證券股份有限公司個體財務報表附註(續)
(金額除另有註明者外，均以新臺幣千元為單位)

民國111年1月1日至6月30日之負債之調節資訊：

	短期借款	應付商業本票	應付公司債	租賃負債	來自籌資活動 之負債總額
111.1.1	\$50,000	\$149,995	\$763,524	\$66,915	\$1,030,434
現金流量					
一流 入	46,921,171	-	-	-	46,921,171
一流 出	(46,971,171)	(150,000)	-	(39,876)	(47,161,047)
非現金之變動	-	5	(8,652)	116,145	107,498
111.6.30	\$-	\$-	\$754,872	\$143,184	\$898,056

11. 金融工具之種類

金融資產

	112.6.30	111.12.31	111.6.30
透過損益按公允價值衡量之金融資產：			
強制透過損益按公允價值衡量之 金融資產	\$3,622,132	\$2,340,090	\$2,660,954
透過其他綜合損益按公允價值衡量 之金融資產	152,677	153,245	144,861
按攤銷後成本衡量之金融資產(註)	8,796,889	6,556,827	10,498,983
合 計	<u>\$12,571,698</u>	<u>\$9,050,162</u>	<u>\$13,304,798</u>

金融負債

	112.6.30	111.12.31	111.6.30
透過損益按公允價值衡量之金融負債：			
強制透過損益按公允價值衡量之金融 負債	\$4,906	\$12,034	\$6,766
攤銷後成本衡量之金融負債：			
短期借款	-	50,000	-
應付商業本票	139,941	-	-
附買回債券負債	3,116,375	2,099,446	3,626,747
期貨交易人權益	720,599	576,285	502,639
應付公司債	655,325	674,201	754,872
應付款項	4,056,811	1,882,947	4,496,288
租賃負債	301,271	114,353	143,184
合 計	<u>\$8,995,228</u>	<u>\$5,409,266</u>	<u>\$9,530,496</u>

宏遠證券股份有限公司個體財務報表附註(續)
(金額除另有註明者外，均以新臺幣千元為單位)

註：包括現金及約當現金(不含庫存現金及零用金)、附賣回債券投資、應收證券借貸款項、應收借貸款項—不限用途、客戶保證金專戶、應收票據、應收帳款、其他應收款、受限制資產、按攤銷後成本衡量之金融資產—非流動、營業保證金、交割結算基金及存出保證金。

12. 金融工具之公允價值

公允價值所採用之評價技術及假設：

- (1) 短期金融工具以其在資產負債表上之帳面價值估計其公允價值，因為此類工具到期日甚近，其帳面價值應屬估計公允價值之合理基礎。此方法應用於現金及約當現金、附賣回債券投資、應收證券借貸款項、應收借貸款項—不限用途、客戶保證金專戶、應收款項、受限制資產、營業保證金、交割結算基金、存出保證金、短期借款、應付商業本票、附買回債券負債、期貨交易人權益、應付公司債、應付款項及存入保證金。
- (2) 透過損益按公允價值衡量之金融工具如有活絡市場公開報價時，則以此市場價格為公允價值。若無市場價格可供參考時，則採用評價方法估計，所使用之估計與假設係與市場參與者，於金融工具訂價時用以作為估計及假設之資訊一致。

各項金融工具之公允價值之評價方法，分別如下：

- A. 權益證券：除依相關法令規章採成本評價者外，於有市場掛牌交易者，採掛牌市場當日收盤價格為市價；如無活絡成交市場(如興櫃股票及未上市櫃股票)，則採評價方法估計之。
- B. 債券工具：公債及公司債，依櫃檯買賣中心(OTC)當日公告該債券平均殖利率所計算之市價為評價基礎。債券相關之衍生工具，亦以前述殖利率或債券市價為參數，計入評價模型；如無活絡成交市場之債券，則依OTC公告之殖利率曲線為參數，計入模型計算市價。
- C. 期貨工具：採各該期貨交易市場之交易所當日收盤價格。
- D. 選擇權工具：採各該選擇權交易市場之交易所當日收盤價格。
- E. 其他衍生工具：有市場掛牌交易者以其掛牌市場報價為市價基礎；無掛牌交易者依報價平臺之平均買價或平均賣價為市價基礎，或其他明確報價為基礎。
- F. 租賃負債：採其預期現金流量之折現值估計公允價值，折現率以所能獲得類似條件(相近之到期日)之利率為準。

宏遠證券股份有限公司個體財務報表附註(續)
(金額除另有註明者外，均以新臺幣千元為單位)

13. 金融資產之移轉

未整體除列之已移轉金融資產

本公司在日常營運的交易行為中，已移轉金融資產未符合整體除列條件者，大部分為依據附買回協議供交易對手持作抵押品的債務證券或依據證券出借協議借出的權益證券。由於該等交易實質為有擔保抵押借款，並反映本公司於未來期間依固定價格買回已移轉金融資產之責任的相關負債。針對該類交易，本公司於交易有效期內不能使用、出售或質押該等已移轉金融資產，但本公司仍承擔利率風險及信用風險，故未整體除列。

下表分析未符合整體除列條件之金融資產及其相關金融負債資訊：

民國112年6月30日					
金融資產類別	已移轉金融 資產帳面金額	相關金融負債 帳面金額	已移轉金融 資產公允價值	相關金融負債 公允價值	公允價值 淨部位
透過損益按公允價值 衡量之金融資產					
附買回條件協議	\$3,099,041	\$3,116,375	\$3,099,041	\$3,116,375	\$(17,334)

民國111年12月31日					
金融資產類別	已移轉金融 資產帳面金額	相關金融負債 帳面金額	已移轉金融 資產公允價值	相關金融負債 公允價值	公允價值 淨部位
透過損益按公允價值 衡量之金融資產					
附買回條件協議	\$2,063,512	\$2,099,446	\$2,063,512	\$2,099,446	\$(35,934)

民國111年6月30日					
金融資產類別	已移轉金融 資產帳面金額	相關金融負債 帳面金額	已移轉金融 資產公允價值	相關金融負債 公允價值	公允價值 淨部位
透過損益按公允價值 衡量之金融資產					
附買回條件協議	\$3,579,070	\$3,626,747	\$3,579,070	\$3,626,747	\$(47,677)

宏遠證券股份有限公司個體財務報表附註(續)
(金額除另有註明者外，均以新臺幣千元為單位)

14. 金融資產及金融負債互抵

本公司從事附買回債券協議之交易未符合公報規定互抵條件，但有與交易對手簽訂受可執行淨額交割總約定或類似協議規範。上述受可執行淨額交割總約定或類似協議在交易雙方選擇以淨額交割時，得以金融資產及金融負債互抵後淨額交割，若無，則以總額進行交割。但若交易之一方有違約之情事發生時，交易之另一方得選擇以淨額交割。

下表列示上述金融資產與金融負債互抵之相關資訊：

民國112年6月30日

受互抵、可執行淨額交割總約定或類似協議規範之金融資產						
說明	已認列之 金融資產 總額 (a)	於資產負債表 中互抵之已認 列之金融負債 總額 (b)	列報於資產負 債表之金融資 產淨額 (c)= (a)- (b)	未於資產負債表 互抵之相關金額(d)		淨額 (e)= (c)- (d)
				金融工具 (註)	所收取之 現金擔保品	
附賣回協議	\$599,200	\$-	\$599,200	\$599,200	\$-	\$-

受互抵、可執行淨額交割總約定或類似協議規範之金融負債						
說明	已認列之 金融負債 總額 (a)	於資產負債表 中互抵之已認 列之金融資產 總額 (b)	列報於資產負 債表之金融負 債淨額 (c)= (a)- (b)	未於資產負債表 互抵之相關金額(d)		淨額 (e)= (c)- (d)
				金融工具 (註)	設定質押之 現金擔保品	
附買回協議	\$3,116,375	\$-	\$3,116,375	\$3,116,375	\$-	\$-

註：包含淨額交割總約定及非現金之財務擔保品。

民國111年12月31日

受互抵、可執行淨額交割總約定或類似協議規範之金融資產						
說明	已認列之 金融資產 總額 (a)	於資產負債表 中互抵之已認 列之金融負債 總額 (b)	列報於資產負 債表之金融資 產淨額 (c)= (a)- (b)	未於資產負債表 互抵之相關金額(d)		淨額 (e)= (c)- (d)
				金融工具 (註)	所收取之 現金擔保品	
附賣回協議	\$351,797	\$-	\$351,797	\$351,797	\$-	\$-

宏遠證券股份有限公司個體財務報表附註(續)
(金額除另有註明者外，均以新臺幣千元為單位)

受互抵、可執行淨額交割總約定或類似協議規範之金融負債						
說 明	已認列之 金融負債 總 額 (a)	於資產負債表 中互抵之已認 列之金融資產 總額 (b)	列報於資產負 債表之金融負 債淨額 (c)= (a)- (b)	未於資產負債表 互抵之相關金額(d)		淨 額 (e)= (c)- (d)
				金融工具 (註)	設定質押之 現金擔保品	
附買回協議	\$2,099,446	\$-	\$2,099,446	\$2,099,446	\$-	\$-

註：包含淨額交割總約定及非現金之財務擔保品。

民國111年6月30日

受互抵、可執行淨額交割總約定或類似協議規範之金融資產						
說 明	已認列之 金融資產 總 額 (a)	於資產負債表 中互抵之已認 列之金融負債 總額 (b)	列報於資產負 債表之金融資 產淨額 (c)= (a)- (b)	未於資產負債表 互抵之相關金額(d)		淨 額 (e)= (c)- (d)
				金融工具 (註)	所收取之 現金擔保品	
附賣回協議	\$1,601,282	\$-	\$1,601,282	\$1,601,282	\$-	\$-

受互抵、可執行淨額交割總約定或類似協議規範之金融負債						
說 明	已認列之 金融負債 總 額 (a)	於資產負債表 中互抵之已認 列之金融資產 總額 (b)	列報於資產負 債表之金融負 債淨額 (c)= (a)- (b)	未於資產負債表 互抵之相關金額(d)		淨 額 (e)= (c)- (d)
				金融工具 (註)	設定質押之 現金擔保品	
附買回協議	\$3,626,747	\$-	\$3,626,747	\$3,626,747	\$-	\$-

註：包含淨額交割總約定及非現金之財務擔保品。

15. 公允價值層級

(1) 公允價值層級定義

以公允價值衡量或揭露之所有資產及負債，係按對整體公允價值衡量具重要性之最低等級輸入值，歸類其所屬公允價值層級。各等級輸入值如下：

宏遠證券股份有限公司個體財務報表附註(續)
(金額除另有註明者外，均以新臺幣千元為單位)

第一等級：於衡量日可取得之相同資產或負債於活絡市場之報價(未經調整)。

第二等級：資產或負債直接或間接之可觀察輸入值，但包括於第一等級之報價者除外。

第三等級：資產或負債之不可觀察輸入值。

對以重複性基礎認列於財務報表之資產及負債，於每一報導期間結束日重評估其分類，以決定是否發生公允價值層級之各等級間之移轉。

(2) 公允價值衡量之層級資訊

本公司未有非重複性按公允價值衡量之資產，重複性資產及負債之公允價值層級資訊列示如下：

民國112年6月30日

	第一等級	第二等級	第三等級	合計
<u>非衍生工具</u>				
<u>資 產</u>				
透過損益按公允價值衡量之金融資產				
股票投資	\$849,462	\$-	\$4,190	\$853,652
債券投資	2,325,230	300,005	-	2,625,235
基金投資	16,600	85,825	-	102,425
透過其他綜合損益按公允價值衡量				
透過其他綜合損益按公允價值衡量				
之權益工具	54,000	-	98,677	152,677
<u>衍生工具</u>				
<u>資 產</u>				
透過損益按公允價值衡量之金融資產				
期貨交易保證金—自有資金	40,820	-	-	40,820
<u>負 債</u>				
透過損益按公允價值衡量之金融負債				
賣出選擇權—其他	-	4,906	-	4,906

宏遠證券股份有限公司個體財務報表附註(續)
(金額除另有註明者外，均以新臺幣千元為單位)

民國111年12月31日

	第一等級	第二等級	第三等級	合 計
<u>非衍生工具</u>				
<u>資 產</u>				
透過損益按公允價值衡量之金融資產				
股票投資	\$404,595	\$-	\$3,496	\$408,091
債券投資	1,173,876	594,207	-	1,768,083
基金投資	15,350	82,579	-	97,929
透過其他綜合損益按公允價值衡量				
透過其他綜合損益按公允價值衡量				
之權益工具	50,040	-	103,205	153,245
<u>衍生工具</u>				
<u>資 產</u>				
透過損益按公允價值衡量之金融資產				
期貨交易保證金－自有資金	65,843	-	-	65,843
買入選擇權－非 避 險	144	-	-	144
<u>負 債</u>				
透過損益按公允價值衡量之金融負債				
賣出選擇權－其 他	-	12,034	-	12,034

民國111年6月30日

	第一等級	第二等級	第三等級	合 計
<u>非衍生工具</u>				
<u>資 產</u>				
透過損益按公允價值衡量之金融資產				
股票投資	\$481,930	\$-	\$6,101	\$488,031
債券投資	1,179,481	782,699	-	1,962,180
基金投資	21,854	142,067	-	163,921
透過其他綜合損益按公允價值衡量				
透過其他綜合損益按公允價值衡量				
之權益工具	54,720	-	90,141	144,861
<u>衍生工具</u>				
<u>資 產</u>				
透過損益按公允價值衡量之金融資產				
期貨交易保證金－自有資金	46,749	-	-	46,749
買入選擇權－非 避 險	73	-	-	73
<u>負 債</u>				
透過損益按公允價值衡量之金融負債				
賣出選擇權－非 避 險	26	-	-	26
賣出選擇權－其 他	-	6,740	-	6,740

宏遠證券股份有限公司個體財務報表附註(續)
(金額除另有註明者外，均以新臺幣千元為單位)

(3) 公允價值層級第一等級與第二等級間之移轉

於民國112年及111年1月1日至6月30日間，本公司重複性公允價值衡量之資產及負債，並無公允價值層級第一等級與第二等級間之移轉。

(4) 重複性公允價值層級第三等級之變動明細

本公司重複性公允價值衡量之資產屬公允價值層級第三等級者，期初至期末餘額之調節列示如下：

	資 產	
	透過損益 按公允價值衡量	透過其他綜合損益 按公允價值衡量
	股 票	股 票
112.1.1	\$3,496	\$103,205
民國112年1月1日至6月30日		
認列總損益：		
認列於損益	694	-
認列於其他綜合損益	-	(4,528)
112.6.30	<u>\$4,190</u>	<u>\$98,677</u>

	資 產	
	透過損益 按公允價值衡量	透過其他綜合損益 按公允價值衡量
	股 票	股 票
111.1.1	\$6,130	\$92,460
民國111年1月1日至6月30日		
認列總損益：		
認列於損益	(333)	-
認列於其他綜合損益	-	(2,455)
取得	304	136
111.6.30	<u>\$6,101</u>	<u>\$90,141</u>

(5) 公允價值層級第三等級之重大不可觀察輸入值資訊

本公司公允價值層級第三等級之重複性公允價值衡量之資產，用於公允價值衡量之重大不可觀察輸入值如下表所列示：

宏遠證券股份有限公司個體財務報表附註(續)
(金額除另有註明者外，均以新臺幣千元為單位)

民國112年6月30日

	評價技術	重大不可觀察輸入值	量化資訊	輸入值與公允價值關係
<u>金融資產</u>				
透過損益按公允價值				
衡量之金融資產				
股票	市場法	缺乏流通性折減	20.00%~60.00%	流通性折減越高，公允價值估計數越低。
透過其他綜合損益按				
公允價值衡量之金				
融資產				
股票	收益基礎法	股利成長率	3.80~4.20%	股利成長率越高，公允價值估計數越高。
	收益基礎法	投資報酬率	7.00%	投資報酬率越高，公允價值估計數越低。

民國111年12月31日

	評價技術	重大不可觀察輸入值	量化資訊	輸入值與公允價值關係
<u>金融資產</u>				
透過損益按公允價值				
衡量之金融資產				
股票	市場法	缺乏流通性折減	20.00%~60.00%	流通性折減越高，公允價值估計數越低。
透過其他綜合損益按				
公允價值衡量之金				
融資產				
股票	收益基礎法	股利成長率	3.15%~3.40%	股利成長率越高，公允價值估計數越高。
	收益基礎法	投資報酬率	7.00%	投資報酬率越高，公允價值估計數越低。

民國111年6月30日

	評價技術	重大不可觀察輸入值	量化資訊	輸入值與公允價值關係
<u>金融資產</u>				
透過損益按公允價值				
衡量之金融資產				
股票	市場法	缺乏流通性折減	20.00%~60.00%	流通性折減越高，公允價值估計數越低。
透過其他綜合損益按				
公允價值衡量之金				
融資產				
股票	收益基礎法	股利成長率	3.00%~3.50%	股利成長率越高，公允價值估計數越高。
	收益基礎法	投資報酬率	7.00%	投資報酬率越高，公允價值估計數越低。

宏遠證券股份有限公司個體財務報表附註(續)
(金額除另有註明者外，均以新臺幣千元為單位)

(6) 第三等級公允價值衡量之評價流程

本公司財務部門負責進行公允價值驗證，藉獨立來源資料使評價結果貼近市場狀態、確認資料來源係獨立、可靠、與其他資源一致以及代表可執行價格，並於每一報導日依據公司會計政策須作重衡量或重評估之資產及負債之價值變動進行分析，以確保評價結果係屬合理。

(7) 非按公允價值衡量但須揭露公允價值之層級資訊

民國112年6月30日

	第一等級	第二等級	第三等級	合 計
僅揭露公允價值之資產：				
按攤銷後成本衡量之金融資產	\$-	\$199,999	\$-	\$199,999
僅揭露公允價值之負債：				
應付公司債	-	581,964	-	581,964

民國111年12月31日

	第一等級	第二等級	第三等級	合 計
僅揭露公允價值之資產：				
按攤銷後成本衡量之金融資產	\$-	\$199,999	\$-	\$199,999
僅揭露公允價值之負債：				
應付公司債	-	584,093	-	584,093

民國111年6月30日

	第一等級	第二等級	第三等級	合 計
僅揭露公允價值之資產：				
按攤銷後成本衡量之金融資產	\$-	\$199,999	\$-	\$199,199
僅揭露公允價值之負債：				
應付公司債	-	646,726	-	646,726

宏遠證券股份有限公司個體財務報表附註(續)
(金額除另有註明者外，均以新臺幣千元為單位)

16. 持有外幣部位資訊

本公司具重大影響之外幣金融資產及負債資訊如下：

		112.6.30		
		外 幣(元)	匯 率	新 臺 幣
<u>金融資產</u>				
<u>貨幣性項目</u>				
美 金		\$3,540,504	31.1350	\$110,234
港 幣		640,632	3.9736	2,546
人 民 幣		720	4.2874	3
英 鎊		3,466	39.3624	136
歐 元		285,919	33.8033	9,665
日 圓		14,951,620	0.2150	3,215
澳 幣		15,830	20.6145	326
<u>非貨幣性項目</u>				
港 幣		13,032,000	3.9736	51,784
<u>金融負債</u>				
<u>貨幣性項目</u>				
美 金		943,037	31.1350	29,361
		111.12.31		
		外 幣(元)	匯 率	新 臺 幣
<u>金融資產</u>				
<u>貨幣性項目</u>				
美 金		\$3,595,209	30.7080	\$110,402
港 幣		954,122	3.9384	3,758
人 民 幣		622	4.4175	3
英 鎊		4,508	37.0553	167
歐 元		286,220	32.7086	9,362
日 圓		14,283,720	0.2324	3,320
澳 幣		15,769	20.8262	328
<u>非貨幣性項目</u>				
港 幣		10,032,000	3.9384	39,510
<u>金融負債</u>				
<u>貨幣性項目</u>				
美 金		591,700	30.7080	18,170
港 幣		245,693	3.9384	968

宏遠證券股份有限公司個體財務報表附註(續)
(金額除另有註明者外，均以新臺幣千元為單位)

		111.6.30		
		外幣(元)	匯率	新臺幣
<u>金融資產</u>				
<u>貨幣性項目</u>				
美	金	\$3,961,035	29.7260	\$117,746
港	幣	873,007	3.7887	3,308
人	民	621	4.4405	3
英	鎊	7,006	36.0606	253
歐	元	224,684	31.0518	6,977
日	圓	13,619,620	0.2182	2,972
<u>非貨幣性項目</u>				
港	幣	10,908,000	3.7887	41,327
<u>金融負債</u>				
<u>貨幣性項目</u>				
美	金	505,005	29.7260	15,012
港	幣	234,058	3.7887	887

由於本公司之外幣種類繁多，故無法按各重大影響之外幣幣別揭露貨幣性金融資產及金融負債之兌換損益資訊。本公司於民國112年及111年1月1日至6月30日之外幣兌換淨利益分別為242千元及4,320千元。

17. 衍生工具

衍生工具

(1) 本公司因從事期貨交易於財務報表上之表達方法：

A. 本公司期貨部門期貨交易保證金—自有資金帳戶狀況如下：

		112.6.30		
<u>期貨商</u>		帳戶餘額	未平倉(損)益	帳戶淨值
臺灣期貨交易所股份有限公司		\$28,050	\$8,529	\$36,579
元大期貨股份有限公司		4,343	(102)	4,241
合 計		\$32,393	\$8,427	\$40,820
		111.12.31		
<u>期貨商</u>		帳戶餘額	未平倉(損)益	帳戶淨值
臺灣期貨交易所股份有限公司		\$30,395	\$5,633	\$36,028
元大期貨股份有限公司		32,053	(2,238)	29,815
合 計		\$62,448	\$3,395	\$65,843
		111.6.30		
<u>期貨商</u>		帳戶餘額	未平倉(損)益	帳戶淨值
臺灣期貨交易所股份有限公司		\$15,396	\$7,678	\$23,074
元大期貨股份有限公司		18,871	4,804	23,675
合 計		\$34,267	\$12,482	\$46,749

宏遠證券股份有限公司個體財務報表附註(續)
(金額除另有註明者外，均以新臺幣千元為單位)

B. 因期貨自營業務而認列之期貨契約損益明細如下：

	112.1.1~ 112.6.30	111.1.1~ 111.6.30
期貨契約淨(損失)利益	<u>\$ (92,160)</u>	<u>\$ 76,014</u>

C. 因期貨自營業務而認列之選擇權交易損益明細如下：

	112.1.1~ 112.6.30	111.1.1~ 111.6.30
選擇權交易淨利益(損失)	<u>\$ (410)</u>	<u>\$ (1,801)</u>

(2) 本公司從事期貨契約及選擇權交易之未平倉契約部位及未平倉之合約價值明細如下：

項 目	交易種類	112.6.30				
		未平倉部位		合約金額或支付		
		買/賣方	契約數	(收取)權利金	公允價值	備註
期貨契約	小型臺股指數期貨	買方	10	\$8,398	\$8,394	
期貨契約	臺股指數期貨	賣方	208	704,792	696,259	
期貨契約	小型德國法蘭克福指數	買方	2	5,504	5,502	
期貨契約	香港小型恒生指數	賣方	3	2,271	2,242	
期貨契約	美元指數	賣方	8	25,392	25,556	
期貨契約	銅	買方	2	5,880	5,854	
期貨契約	日 元	賣方	5	14,022	13,648	
期貨契約	微型黃金	賣方	14	8,399	8,411	
期貨契約	微那斯達克指數	買方	6	5,735	5,731	
期貨契約	濃縮凍橘汁	買方	3	3,582	3,570	
期貨契約	小型天然氣	賣方	13	2,728	2,832	
期貨契約	小型輕原油	賣方	4	4,224	4,399	
期貨契約	富時中國A50指數	買方	3	1,157	1,153	

宏遠證券股份有限公司個體財務報表附註(續)
(金額除另有註明者外，均以新臺幣千元為單位)

		111.12.31				
項 目	交易種類	未平倉部位		合約金額或支付		備註
		買/賣方	契約數	(收取)權利金	公允價值	
期貨契約	電子類指數期貨	賣方	10	\$25,799	\$25,750	
期貨契約	金融類指數期貨	買方	17	25,189	25,405	
期貨契約	臺股指數期貨	買方	8	22,644	22,616	
期貨契約	臺股指數期貨	賣方	220	625,664	620,268	
期貨契約	小型德國法蘭克福指數	賣方	4	9,151	9,154	
期貨契約	歐元十年債券	買方	1	4,369	4,348	
期貨契約	富時金融時報100指數	買方	3	8,291	8,307	
期貨契約	英國長期債券	買方	1	3,913	3,705	
期貨契約	香港恒生指數	買方	2	7,900	7,843	
期貨契約	香港小型恒生指數	賣方	3	2,369	2,353	
期貨契約	新加坡日經225指數	賣方	8	25,249	24,165	
期貨契約	輕原油	買方	10	24,642	24,648	
期貨契約	美元指數	買方	25	79,568	79,285	
期貨契約	歐 元	買方	6	24,491	24,769	
期貨契約	三個月歐元美元	賣方	130	946,506	947,423	
期貨契約	小型S&P500指數	賣方	3	17,826	17,786	
期貨契約	美國五年債券	買方	66	220,395	218,758	
期貨契約	黃 金	買方	13	72,600	72,907	
期貨契約	銅	賣方	6	17,735	17,553	
期貨契約	微型黃金	賣方	20	11,070	11,217	
期貨契約	微那斯達克指數	賣方	2	1,326	1,354	
期貨契約	天然氣	賣方	3	4,284	4,123	
期貨契約	美元日經225指數	買方	2	8,486	7,914	
期貨契約	小型那斯達克指數	賣方	1	7,040	6,770	
期貨契約	白 金	買方	7	11,072	11,640	
期貨契約	小型輕原油	賣方	1	1,143	1,232	
期貨契約	富時中國A50指數	賣方	23	9,126	9,242	
期貨契約	白 銀	買方	1	3,694	3,691	
期貨契約	印度指數	買方	10	11,270	11,240	
期貨契約	美國二年債券	賣方	58	366,163	365,281	
期貨契約	美國十年債券	買方	38	133,097	131,048	
期貨契約	美國三十年債券	賣方	1	3,946	3,849	
期貨契約	小型道瓊指數	買方	1	5,099	5,111	
選擇權交易	P013400	買方	20	92	64	
選擇權交易	P013500	買方	20	106	80	

宏遠證券股份有限公司個體財務報表附註(續)
(金額除另有註明者外，均以新臺幣千元為單位)

111.6.30

項 目	交易種類	未平倉部位		合約金額或支付		備註
		買/賣方	契約數	(收取)權利金	公允價值	
期貨契約	小型臺股指數期貨	賣方	19	\$13,891	\$13,893	
期貨契約	電子類指數期貨	賣方	7	18,859	18,647	
期貨契約	金融類指數期貨	買方	4	6,266	6,228	
期貨契約	臺股指數期貨	賣方	22	64,718	64,345	
期貨契約	臺股指數期貨	賣方	80	238,574	231,440	
期貨契約	歐元十年債券	賣方	1	4,594	4,619	
期貨契約	富時金融時報100指數	買方	3	7,555	7,706	
期貨契約	香港小型恒生指數	賣方	4	3,323	3,295	
期貨契約	新加坡日經225指數	賣方	1	2,874	2,869	
期貨契約	美元指數	買方	60	183,040	186,280	
期貨契約	歐 元	買方	2	7,827	7,830	
期貨契約	3個月歐洲美元	賣方	88	633,031	632,884	
期貨契約	美國五年債券	買方	71	234,588	236,861	
期貨契約	黃 金	賣方	5	27,052	26,856	
期貨契約	銅	賣方	5	14,032	13,783	
期貨契約	微型黃金	賣方	3	1,614	1,611	
期貨契約	微那斯達克指數	賣方	2	1,392	1,371	
期貨契約	美元日經225指數	買方	1	4,194	3,929	
期貨契約	富時中國A50指數	買方	67	29,307	29,636	
期貨契約	白 銀	賣方	2	6,272	6,048	
期貨契約	印度指數	買方	9	8,431	8,411	
期貨契約	富時台灣指數期貨	買方	2	3,163	3,015	
期貨契約	美國二年債券	賣方	1	6,236	6,242	
期貨契約	美國十年債券	賣方	4	13,992	14,091	
期貨契約	美國三十年債券	賣方	16	64,438	65,919	
期貨契約	小型道瓊指數	買方	1	4,591	4,574	
選擇權交易	C016100	買方	60	444	45	
選擇權交易	C017500	買方	10	2	1	
選擇權交易	C017800	買方	20	3	3	
選擇權交易	P013000	買方	20	12	24	
選擇權交易	C016500	賣方	60	200	26	

宏遠證券股份有限公司個體財務報表附註(續)
(金額除另有註明者外，均以新臺幣千元為單位)

(3) 依期貨交易法相關規定，應符合財務比率之限制及其執行情形

法令依據：期貨商管理規則

規定 條次	計算公式	本 期		上 期		標 準	執行 情形
		計 算 式	比 率	計 算 式	比 率		
17	業主權益	\$893,752	341.52倍	\$705,502	185.03倍	≥1	符合 規定
	負債總額－期貨交易人權益	\$2,617		\$3,813			
17	流動資產	\$1,509,588	2.09倍	\$1,104,800	2.18倍	≥1	符合 規定
	流動負債	\$723,216		\$506,452			
22	業主權益	\$893,752	89.38%	\$705,502	100.79%	(1) ≥60% (2) ≥40%	符合 規定
	最低實收資本額	\$1,000,000		\$700,000			
22	調整後淨資本額(ANC)	\$869,589	572.77%	\$679,367	399.69%	(1) ≥20% (2) ≥15%	符合 規定
	期貨交易人未沖銷部位所需之客戶保證金總額	\$151,821		\$169,974			

嵌入式衍生工具

本公司因發行轉換公司債而辨認出之嵌入式衍生工具，業已與主契約分離，並以透過損益按公允價值衡量之方式處理，有關此交易之合約資訊請詳附註六.21。

18. 資本管理

(1) 資本適足率計算

為有效吸收各類風險，確保公司各項業務長期穩健的發展，本公司持續、主動、積極的維持充足之資本。因此，本公司依據業務發展規劃、相關法令規定及金融市場環境進行資本管理，以達成資本配置之最適化。目前本公司依「證券商管理規則」規定，計算及申報本公司之資本適足比率。

本公司資本適足比率如下：

	112.630	111.12.31	111.6.30
自有資本適足率	<u>382%</u>	<u>463%</u>	<u>426%</u>

$$\bullet \text{ 資本適足比率} = \frac{\text{合格自有資本淨額}}{\text{經營風險約當金額}}$$

$$\bullet \text{ 合格自有資本淨額} = \text{第一類資本} + \text{第二類資本} + \text{第三類資本} - \text{扣減資產}$$

$$\bullet \text{ 經營風險約當金額} = \text{市場風險約當金額} + \text{信用風險約當金額} + \text{作業風險約當金額}$$

宏遠證券股份有限公司個體財務報表附註(續)
(金額除另有註明者外，均以新臺幣千元為單位)

(2) 資本適足性管理

本公司為維持資產品質，並提高風險管理，參酌巴塞爾資本協定(Basel II)，配合主管機關政策及「證券商管理規則」第六章自有資本之管理規定，於民國101年6月份起適用進階計算法，衡量包括信用風險、市場風險與作業風險三類風險。

除維持最低法定資本要求之計提，為有效預警每月資本適足品質，本公司已建置及導入各項風險之量化方法及資訊系統，定期評估模擬試算各部位之風險金額，並將模擬結果呈報風險管理委員會，以達到風險調整後績效管理及資本配置之目標。

十三、附註揭露事項

1. 重大交易事項相關資訊：

- (1) 資金貸與他人：無。
- (2) 為他人背書保證：無。
- (3) 取得不動產之金額達新臺幣三億元或實收資本額百分之二十以上：無。
- (4) 處分不動產之金額達新臺幣三億元或實收資本額百分之二十以上：無。
- (5) 與關係人交易之手續費折讓合計達新臺幣五百萬元以上：無。
- (6) 應收關係人款項達新臺幣一億元或實收資本額百分之二十以上：無。

2. 轉投資事業相關資訊：

被投資公司名稱、所在地區...等相關資訊(不包含大陸被投資公司)：詳附表一。

3. 國外設置分支機構及代表人辦事處資訊：無。

4. 大陸投資資訊：無。

5. 主要股東資訊：詳附表二。

十四、部門資訊

本公司依證券商財務報告編製準則第26條之規定得免編製，並已於合併財務報表揭露部門資訊。

宏遠證券股份有限公司個體財務報表附註(續)
 (金額除另有註明者外，均以新臺幣千元為單位)

附表一：被投資公司名稱、所在地區...等相關資訊(不包含大陸被投資公司)：

單位：股；新臺幣千元

投資公司名稱	被投資公司名稱	所在地區	設立日期	金管會核准日期文號	主要營業項目	原始投資金額		期末持有			被投資公司 本期營業收入	被投資公司 本期(損)益	本期認列之 投資(損)益	本 期 現 金 股 利	備註
						本期期末	去年年底	股數	比率	帳面金額					
宏遠證券股份有限公司	宏遠證券投資顧問股份有限公司	臺灣	82/7/2	-	證券投資顧問業務	\$114,282	\$114,282	12,000,000	100.00%	\$129,928	\$24,900	\$6,667	\$6,667	\$-	子公司
宏遠證券股份有限公司	宏遠證創業投資股份有限公司	臺灣	103/4/8	103/2/20 金管證券字第1030004881號	創業投資業務	579,420	579,420	60,000,000	100.00%	514,270	21,346	11,130	11,130	-	子公司
宏遠證券股份有限公司	宏遠創業投資管理顧問股份有限公司	臺灣	108/3/13	107/12/3 金管證券字第1070340601號	管理顧問業務	20,000	20,000	2,000,000	100.00%	23,820	8,136	2,922	2,922	3,200	子公司

宏遠證券股份有限公司個體財務報表附註(續)
(金額除另有註明者外，均以新臺幣千元為單位)

附表二：主要股東資訊

單位：股

主要股東名稱	持有股數	持股比例
承達投資顧問股份有限公司	35,160,200	10.00%
三商福寶股份有限公司	21,503,160	6.12%

宏遠證券股份有限公司

重要會計項目明細目錄

項 目	編號/索引
資產、負債項目明細表：	
現金及約當現金明細表	明細表1
透過損益按公允價值衡量之金融資產－流動明細表	明細表2~5
透過其他綜合損益按公允價值衡量之金融資產－流動明細表	明細表6
附賣回債券投資明細表	明細表7
應收帳款明細表	附註六.9
其他流動資產明細表	明細表8
透過損益按公允價值衡量之金融資產－非流動變動明細表	明細表9
透過其他綜合損益按公允價值衡量之金融資產－非流動變動明細表	明細表10
按攤銷後成本衡量之資融資產－非流動變動明細表	明細表11
採用權益法之投資變動明細表	明細表12
不動產及設備變動明細表	附註六.12
不動產及設備累計折舊變動明細表	附註六.12
使用權資產變動明細表	明細表13.1
使用權資產累計折舊變動明細表	明細表13.2
遞延所得稅資產明細表	明細表14
其他非流動資產明細表	附註六.14及六.15
附買回債券負債明細表	明細表15
應付帳款明細表	附註六.20
負債準備－流動明細表	明細表16
應付公司債明細表	附註六.21
租賃負債明細表	明細表17
負債準備－非流動明細表	附註六.23
遞延所得稅負債明細表	明細表18
損益項目明細表：	
經紀手續費收入明細表	明細表19
承銷業務收入明細表	明細表20
出售證券利益(損失)明細表	明細表21
利息收入明細表	明細表22
財務成本明細表	附註六.27
員工福利、折舊、攤銷及其他營業費用明細表	明細表23

宏遠證券股份有限公司

1. 現金及約當現金明細表

民國一十二年六月三十日

單位：新臺幣千元

項 目	摘 要			金 額
零用金				\$430
支票存款				6,393
活期存款				323,510
外幣活期存款	<u>幣 別</u>	<u>外幣金額(元)</u>	<u>匯 率</u>	
	美 金	\$1,021,042	@ 31.1350	31,790
	港 幣	\$497,985	@ 3.9736	1,979
	人 民 幣	\$720	@ 4.2874	3
	澳 幣	\$15,830	@ 20.6145	327
小 計				<u>34,099</u>
定期存款		<u>利 率%</u>	<u>最後到期日</u>	
		1.04%~3.55%	113.5.15	432,003
約當現金		<u>利 率%</u>	<u>最後到期日</u>	
短期票券		1.11%~1.25%	112.8.9	1,074,402
期貨超額保證金				<u>126,364</u>
小 計				<u>1,200,766</u>
合 計				<u><u>\$1,997,201</u></u>

宏遠證券股份有限公司

2. 透過損益按公允價值衡量之金融資產－流動－開放式基金及貨幣市場工具明細表

民國一十二年六月三十日

單位：新臺幣千元

金融工具名稱	摘要	股數或張數	面 值	總 額	利 率%	取得成本	公允價值		歸屬於信用 風險變動之 公允價值變動	備 註
							單價(元)	總 額		
開放式基金及貨幣市場工具：										
元大全球優質龍頭平衡基金		948,767		\$10,000		\$10,000	\$11.37	\$10,787	\$-	
國泰亞洲非投資等級債券基金		1,000,000		10,000		10,000	5.81	5,813	-	
合 計						\$20,000		\$16,600	\$-	

宏遠證券股份有限公司

3.1 透過損益按公允價值衡量之金融資產－流動－營業證券－自營明細表

民國一十二年六月三十日

單位：新臺幣千元

金融工具名稱	摘要	股數或張數	面值 (元)	總額	利率%	取得成本	公允價值		歸屬於信用 風險變動之 公允價值變動	備註	
							單價(元)	總額			
國內投資－政府公債：	付息還本日										
104央債甲5	114/03/13			\$190,000	1.625%	\$201,018		\$191,983	\$-	國內投資－政府公債皆供作附買回條件交易	
111央債甲8	116/09/23			100,000	1.250%	100,845		100,717	-		
小計						301,863		292,700	-		
國內投資－公司債：	付息還本日										
P12統一A	117/04/18			100,000	1.530%	100,000		99,999	-	國內投資－公司債皆供作附買回條件交易	
P12統一B	119/04/18			100,000	1.620%	100,000		99,998	-		
P11台積5B	116/08/25			100,000	1.650%	100,000		100,350	-		
P12台積1A	117/03/28			100,000	1.540%	100,000		99,941	-		
P12台積1B	119/03/28			100,000	1.600%	100,000		99,998	-		
P12台積2A	117/05/03			100,000	1.600%	100,000		100,184	-		
P12台積2B	119/05/03			100,000	1.650%	100,000		99,998	-		
P03鴻海1D	113/03/18			100,000	2.000%	105,473		100,508	-		
P11鴻海3A	114/10/21			100,000	1.650%	100,000		100,420	-		
P11鴻海3B	116/10/21			100,000	1.750%	100,000		100,617	-		
P12鴻海1B	117/04/20			100,000	1.620%	100,000		99,998	-		
P12鴻海1C	119/04/20			100,000	1.680%	100,000		99,998	-		
P11台電4A	114/08/15			100,000	1.490%	100,000		100,129	-		
P11台電5A	116/10/18			100,000	1.650%	100,000		100,658	-		
P11台電7B	116/12/15			200,000	2.050%	202,621		204,189	-		
P11中租2A	114/09/14			100,000	1.850%	100,000		100,768	-		
P09開控1A	114/05/20			100,000	0.750%	100,000		98,728	-		
P11富邦金4	115/08/30			100,000	1.650%	100,000		100,362	-		
P12國泰金1B	122/06/16			100,000	1.820%	100,000		99,999	-		
P08合迪1	113/05/29			100,000	0.980%	101,083		99,603	-		
小計						2,109,177		2,106,445	-		
國內投資－可轉換公司債：											
春雨一		50	\$100,000	5,000		5,566	\$106.50	5,325	-		國內投資－可轉換公司債皆供作附買回條件交易
春雨二		30	100,000	3,000		3,345	106.00	3,180	-		
春雨三		20	100,000	2,000		2,225	105.05	2,101	-		
華新科一		200	100,000	20,000		20,000	99.10	19,820	-		
碩天二		600	100,000	60,000		64,584	114.60	68,760	-		
凱歲三		250	100,000	25,000		25,000	100.00	25,000	-		
小計						120,720		124,186	-		
在集中交易市場買賣：											
上市公司股票：											
中興電		190,000	10	1,900		22,387	137.00	26,030	-		
華城		65,000	10	650		10,154	147.50	9,588	-		
台玻		202,000	10	2,020		3,880	19.30	3,899	-		
中鋼		74,000	10	740		2,198	29.40	2,176	-		
長榮鋼		32,000	10	320		2,163	67.00	2,144	-		

(續下頁)

宏遠證券股份有限公司

3.2 透過損益按公允價值衡量之金融資產－流動－營業證券－自營明細表

民國一二年六月三十日

單位：新臺幣千元

金融工具名稱	摘要	股數或張數	面值 (元)	總額	利率%	取得成本	公允價值		歸屬於信用 風險變動之 公允價值變動	備註
							單價(元)	總額		
(承上頁)										
在集中交易市場買賣： 上市公司股票：										
光寶科		29,000	\$10	\$290		\$2,693	\$103.50	\$3,001	\$-	
台達電		20,000	10	200		7,040	344.50	6,890	-	
鴻海		83,000	10	830		8,654	113.00	9,379	-	
國巨		5,000	10	50		2,538	491.50	2,457	-	
台積電		104,000	10	1,040		59,339	576.00	59,904	-	
英業達		123,000	10	1,230		5,461	43.20	5,314	-	
華碩		18,000	10	180		5,590	314.50	5,661	-	
大同		184,000	10	1,840		7,128	54.30	9,991	-	
技嘉		6,000	10	60		1,478	243.50	1,461	-	
廣達		181,000	10	1,810		24,982	152.00	27,512	-	
聯發科		10,000	10	100		7,034	688.00	6,880	-	
連宇		30,000	10	300		2,013	69.40	2,082	-	
長榮		13,000	10	130		2,093	93.50	1,215	-	
長榮航		47,000	10	470		1,922	39.80	1,871	-	
漢翔		60,000	10	600		3,418	60.00	3,600	-	
三商壽		12,500,000	10	125,000		62,515	5.45	68,125	-	
華南金		21,000	10	210		474	22.20	466	-	
新光金		190,000	10	1,900		1,738	8.90	1,691	-	
三商		300,000	10	3,000		4,502	15.20	4,560	-	
統一超		41,000	10	410		11,869	282.50	11,583	-	
奇鎡		30,000	10	300		6,011	271.00	8,130	-	
星通		60,000	10	600		2,410	45.50	2,730	-	
智原		30,000	10	300		5,790	211.00	6,330	-	
緯創		309,000	10	3,090		24,523	90.80	28,057	-	
創意		8,000	10	80		11,245	1,605.00	12,840	-	
群創		414,000	10	4,140		5,725	15.25	6,313	-	
辛耘		30,000	10	300		4,604	154.00	4,620	-	
泰鼎-KY		130,000	10	1,300		7,968	63.20	8,216	-	
虹堡		35,000	10	350		2,851	106.00	3,710	-	
穎歲		20,000	10	200		15,873	778.00	15,560	-	
愛普		17,000	10	170		5,783	304.00	5,168	-	
勤誠		120,000	10	1,200		17,223	168.00	20,160	-	
東哥遊艇		3,000	10	30		1,363	586.00	1,758	-	
美利達		2,000	10	20		351	222.00	444	-	
成霖		180,000	10	1,800		2,504	13.50	2,430	-	
世紀鋼		80,000	10	800		8,966	136.00	10,880	-	
小計						386,453		414,826	-	
(續下頁)										

宏遠證券股份有限公司

3.3 透過損益按公允價值衡量之金融資產－流動－營業證券－自營明細表

民國一十二年六月三十日

單位：新臺幣千元

金融工具名稱	摘要	股數或張數	面值 (元)	總額	利率%	取得成本	公允價值		歸屬於信用 風險變動之 公允價值變動	備註
							單價(元)	總額		
(承上頁)										
在營業處所買賣：										
上櫃股票：										
弘 塑		16,000	\$10	\$160		\$8,316	\$543.00	\$8,688	\$-	
晶 宏		10,000	10	100		1,110	102.00	1,020	-	
耀 勝		21,000	10	210		1,758	95.80	2,012	-	
營 邦		50,000	10	500		12,091	326.00	16,300	-	
邦 特		10,000	10	100		1,172	114.50	1,145	-	
精拓科		25,000	10	250		1,762	77.60	1,940	-	
譜瑞-KY		11,000	10	110		11,894	1,075.00	11,825	-	
華 星 光		40,000	10	400		1,932	104.50	4,180	-	
榮 剛		50,000	10	500		2,760	57.60	2,880	-	
世 界		30,000	10	300		2,844	88.00	2,640	-	
上 奇		80,000	10	800		4,433	69.20	5,536	-	
保 瑞		5,000	10	50		3,903	779.00	3,895	-	
點 序		55,000	10	550		5,706	112.50	6,188	-	
M31		6,000	10	60		4,035	969.00	5,814	-	
天 擎		14,876	10	149		1,069	50.30	748	-	
長佳智能		20,000	10	200		2,085	105.00	2,100	-	
元 太		30,000	10	300		5,893	225.00	6,750	-	
正 凌		35,000	10	350		2,865	71.60	2,506	-	
小 計						75,628		86,167	-	
興櫃股票：										
巧 新		2,728	10	27		169	63.90	174	-	
鎧 鉅		105,368	10	1,054		1,238	11.65	1,228	-	
美 麗 信		155,606	10	1,556		1,781	11.30	1,758	-	
聯 致		113,385	10	1,134		799	6.90	782	-	
長 亨		167,132	10	1,671		13,192	81.60	13,638	-	
久 裕 興		223,639	10	2,236		3,111	12.00	2,684	-	
銓 寶		177,956	10	1,780		4,956	24.30	4,324	-	
智 微		116,460	10	1,165		9,194	74.10	8,630	-	
有成精密		137,313	10	1,373		10,261	75.40	10,353	-	
建 騰		171,628	10	1,716		3,220	19.70	3,381	-	
葳 天		242,456	10	2,425		2,585	10.35	2,509	-	
久 舜		95,374	10	954		1,907	17.95	1,712	-	
驛 陞		188,025	10	1,880		2,343	12.35	2,322	-	
美 賣		110,106	10	1,101		1,395	11.00	1,211	-	
雷 虎 生		244,619	10	2,446		6,737	28.10	6,874	-	
久 禾 光		244,357	10	2,444		6,824	35.20	8,601	-	
(續下頁)										

宏遠證券股份有限公司

3.4 透過損益按公允價值衡量之金融資產－流動－營業證券－自營明細表

民國一十二年六月三十日

單位：新臺幣千元

金融工具名稱	摘要	股數或張數	面值 (元)	總額	利率%	取得成本	公允價值		歸屬於信用 風險變動之 公允價值變動	備註
							單價(元)	總額		
(承上頁)										
在營業處所買賣：										
興櫃股票：										
麗形		68,590	\$10	\$686		\$4,484	\$63.10	\$4,328	\$-	
普惠醫工		483,903	10	4,839		10,020	18.00	8,710	-	
榮炭		134,362	10	1,344		4,585	33.15	4,454	-	
安特羅		128,699	10	1,287		7,018	50.10	6,448	-	
物聯		151,355	10	1,514		2,527	16.95	2,565	-	
漢達		24,362	10	244		4,007	175.50	4,275	-	
華旭砂材		334,411	10	3,344		7,016	20.45	6,839	-	
富基電通		1,173,072	10	11,731		21,914	19.20	22,523	-	
冠亞		143,320	10	1,433		6,365	38.85	5,568	-	
亞洲教育		89,074	10	891		3,417	37.20	3,314	-	
平和環保		62,548	10	625		4,006	62.90	3,934	-	
芯測		104,864	10	1,049		11,108	104.50	10,958	-	
向榮生技		256,418	10	2,564		22,766	92.20	23,642	-	
新穎生醫		180,917	10	1,809		7,082	38.90	7,038	-	
富動科		84,403	10	844		1,730	21.00	1,772	-	
和暢科技		341,097	10	3,411		20,247	49.60	16,918	-	
邁蒞		432,650	10	4,327		24,165	69.10	29,896	-	
愛比科技		188,508	10	1,885		9,094	38.50	7,258	-	
坦德科技		173,096	10	1,731		7,012	40.30	6,976	-	
創控		64,920	10	649		3,086	44.50	2,889	-	
德鴻		111,647	10	1,116		6,505	52.50	5,861	-	
華凌		67,263	10	673		2,438	35.50	2,388	-	
愛派司		67,136	10	671		3,128	46.35	3,112	-	
宸曜		97,483	10	975		13,656	149.00	14,525	-	
鋒魁科技		62,044	10	620		3,702	57.10	3,543	-	
公信		137,567	10	1,376		3,484	24.00	3,302	-	
微砂電子		114,485	10	1,145		4,457	37.35	4,276	-	
愛爾達		221,751	10	2,218		8,528	41.45	9,192	-	
小計						297,259		296,685	-	
國外交易所：										
股票：										
HK中芯國際		300,000	HK 1	HK 300,000		19,618	81.06	24,318	-	
HK華虹半導體		270,000	HK 1	HK 270,000		28,744	101.72	27,466	-	
小計						48,362		51,784	-	
營業證券－自營合計						\$3,339,462		\$3,372,793	\$-	

宏遠證券股份有限公司

4. 透過損益按公允價值衡量之金融資產－流動－營業證券－承銷明細表

民國一十二年六月三十日

單位：新臺幣千元

金融工具名稱	摘要	股數或張數	面值 (元)	總額	利率%	取得成本	公允價值		歸屬於信用 風險變動之 公允價值變動	備註
							單價(元)	總額		
在營業處所買賣： 可轉換公司債：										
春雨一		43,000	\$100	\$4,300		\$4,786	\$106.50	\$4,579	\$-	
春雨二		35,000	100	3,500		3,903	106.00	3,710	-	
春雨三		32,000	100	3,200		3,560	105.05	3,362	-	
碩天二		600,000	100	60,000		64,584	114.60	68,760	-	
旭然二		70,000	100	7,000		7,000	98.40	6,888	-	
凱歲三		45,000	100	4,500		4,500	100.00	4,500	-	
營業證券－承銷合計						<u>\$88,333</u>		<u>\$91,799</u>	<u>\$-</u>	

宏遠證券股份有限公司

5. 衍生工具－期貨交易保證金－自有資金明細表

民國一二年六月三十日

單位：新臺幣千元

期貨結算機構名稱	摘要	契約數	幣別	外幣金額 (元)	匯率	帳戶權益數	超額保證金	結算保證金	歸屬於信用 風險變動之 公允價值變動	備註
期貨交易保證金－自有資金：										
臺灣期貨交易所股份有限公司	期貨交易保證金		新臺幣			\$95,391	\$58,812	\$36,579	\$-	
元大期貨股份有限公司	期貨交易保證金		美金	\$668,409.44	31.1350	20,811	17,249	3,562	-	
			日圓	14,734,820.00	0.2150	3,168	3,168	-	-	
			歐元	285,918.45	33.8033	9,665	9,258	407	-	
			英鎊	3,466.00	39.3624	136	136	-	-	
			港幣	126,882.00	3.9736	504	232	272	-	
			新臺幣			417	417	-	-	
統一期貨股份有限公司	期貨交易保證金		美金	(737)	31.1350	(23)	(23)	-	-	
			日圓	216,800	0.2150	47	47	-	-	
			港幣	13,820	3.9736	55	55	-	-	
			新臺幣			37,013	37,013	-	-	
期貨交易保證金－自有資金合計						<u>\$167,184</u>	<u>\$126,364</u>	<u>\$40,820</u>	<u>\$-</u>	

宏遠證券股份有限公司

6. 透過其他綜合損益按公允價值衡量之金融資產－流動明細表

民國一十二年六月三十日

單位：新臺幣千元

金融工具名稱	摘要	股數或張數	面值 (元)	總額	利率%	取得成本	累計減損	公允價值		備註
								單價(元)	總額	
在集中交易市場買賣： 上市公司股票： 統懋		1,800,000	\$10	\$18,000		<u>\$36,180</u>	<u>\$-</u>	\$30.00	<u>\$54,000</u>	

宏遠證券股份有限公司

7. 附賣回債券投資明細表

民國一十二年六月三十日

單位：新臺幣千元

客戶名稱	交易條件			債 券		成交金額	備 註
	起始日	到期日	利 率%	種 類	面 額		
陽信商業銀行股份有限公司	112/06/20	112/07/19	1.0710%	102央債甲1	\$200,000	\$200,000	
瑞興商業銀行股份有限公司	112/06/27	112/08/08	1.2600%	P07富邦金2B	100,000	100,000	
	112/06/27	112/08/08	1.2600%	P09富邦金5	100,000	100,000	
	112/06/30	112/08/11	1.2600%	P10興富發2	200,000	199,200	
小 計					<u>400,000</u>	<u>399,200</u>	
合 計					<u>\$600,000</u>	<u>\$599,200</u>	

宏遠證券股份有限公司

8. 其他流動資產明細表

民國一十二年六月三十日

單位：新臺幣千元

項 目	摘 要	金 額	備 註
受限制資產—流 動	提供予短期借款、交割墊款及租賃押金		請參閱財務報告
	用途設質於銀行之定期存款	\$313,328	附註八之說明
	補償性存款	1,000	
小 計		<u>314,328</u>	
其他流動資產—其 他	待交割款	2,766	
小 計		<u>2,766</u>	
合 計		<u><u>\$317,094</u></u>	

宏遠證券股份有限公司

9. 透過損益按公允價值衡量之金融資產－非流動變動明細表

民國一十二年一月一日至六月三十日

單位：新臺幣千元

金融工具名稱	期 初		本期增加		本期減少		期 末		提供擔保 或質押情形	備 註
	股數及張數	公允價值	股數及張數	金 額	股數及張數	金 額	股數及張數	公允價值		
私募基金：										
復華新東方證券基金	3,000,000	\$7,710	-	\$-	-	\$1,140	3,000,000	\$6,570	無	
復華新效能基金	3,147,934	32,329	-	126	-	-	3,147,934	32,455	無	
復華新智能基金	6,000,000	42,540	-	4,260	-	-	6,000,000	46,800	無	
下興櫃股票：										
久 尹	132,807	2,059	-	533	-	-	132,807	2,592	無	
邑 鋒	35,169	827	-	187	-	-	35,169	1,014	無	
聯 生 藥	309	5	-	1	-	-	309	6	無	
柏 登	474	3	-	-	-	-	474	3	無	
經 緯 航	2,131	7	-	2	-	-	2,131	9	無	
佳 得	320	3	-	1	-	-	320	4	無	
智 慧 光	150	3	-	-	-	-	150	3	無	
富 利 康	19,936	589	-	-	-	30	19,936	559	無	
債券：										
104央債甲5		-		10,580		475		10,105	中央公債投標 押標金	
合 計		<u>\$86,075</u>		<u>\$15,690</u>		<u>\$1,645</u>		<u>\$100,120</u>		

宏遠證券股份有限公司

10. 透過其他綜合損益按公允價值衡量之金融資產－非流動變動明細表

民國一十二年一月一日至六月三十日

單位：新臺幣千元

名 稱	期 初		本期增加		本期減少		期 末		提供擔保 或質押情形	備 註
	股數及張數	公允價值	股數及張數	金 額	股數及張數	金 額	股數及張數	公允價值		
未上市櫃股票：										
臺灣期貨交易所股份有限公司	957,281	\$86,615	-	\$-	-	\$2,776	957,281	\$83,839	無	
臺灣集中保管結算所股份有限公司	135,920	16,387	-	-	-	1,718	135,920	14,669	無	
臺灣證券交易所股份有限公司	1,686	203	-	-	-	34	1,686	169	無	
合 計		<u>\$103,205</u>		<u>\$-</u>		<u>\$4,528</u>		<u>\$98,677</u>		

宏遠證券股份有限公司

11. 按攤銷後成本衡量之金融資產－非流動變動明細表

民國一十二年一月一日至六月三十日

單位：新臺幣千元

名 稱	期 初		本期增加		本期減少		期 末		提供擔保 或質押情形	備 註
	張 數	帳面金額	張 數	金 額	張 數	金 額	張 數	帳面金額		
公司債券： P10三商1	200	<u>\$199,999</u>	-	<u>\$-</u>	-	<u>\$-</u>	200	<u>\$199,999</u>	無	

宏遠證券股份有限公司

12. 採用權益法之投資變動明細表

民國一十二年一月一日至六月三十日

單位：新臺幣千元

名 稱	期初餘額		本期增加		本期減少		期 末			市價或股權淨值		提供擔保 或質押情形	備 註
	股 數	金 額	股 數	金 額	股 數	金 額	股 數	持股比例	金 額	單 價	總 價		
宏遠證券投資顧問股份有限公司	12,000,000	\$123,261	-	\$6,667	-	\$-	12,000,000	100%	\$129,928	\$10.83	\$129,928	無	
宏遠證創業投資股份有限公司	60,000,000	503,140	-	11,130	-	-	60,000,000	100%	514,270	8.57	514,270	無	
宏遠創業投資管理顧問股份有限公司	2,000,000	24,098	-	2,922	-	3,200	2,000,000	100%	23,820	11.91	23,820	無	
合 計		<u>\$650,499</u>		<u>\$20,719</u>		<u>\$3,200</u>			<u>\$668,018</u>				

宏遠證券股份有限公司

13.1 使用權資產變動明細表

民國一十二年一月一日至六月三十日

單位：新臺幣千元

項 目	期初餘額	本期增加額	本期減少額	期末餘額	提供擔保 或質押情形	備 註
房屋及建築	\$307,478	\$223,804	\$152,167	\$379,115	無	
運輸設備	11,653	-	-	11,653	無	
合 計	<u>\$319,131</u>	<u>\$223,804</u>	<u>\$152,167</u>	<u>\$390,768</u>		

宏遠證券股份有限公司

13.2 使用權資產累計折舊變動明細表

民國一十二年一月一日至六月三十日

單位：新臺幣千元

項 目	期初餘額	本期增加額	本期減少額	期末餘額	備 註
房屋及建築	\$188,560	\$38,616	\$152,167	\$75,009	註一
運輸設備	<u>6,353</u>	<u>2,097</u>	<u>-</u>	<u>8,450</u>	註一
合 計	<u>\$194,913</u>	<u>\$40,713</u>	<u>\$152,167</u>	<u>\$83,459</u>	

註一：有關所採用之折舊方法、耐用年限，請詳個體財務報表附註四之說明。

宏遠證券股份有限公司

14. 遞延所得稅資產明細表

民國一十二年六月三十日

單位：新臺幣千元

項 目	摘 要	金 額	備 註
除役成本負債		\$1,558	
短期員工福利		82	
淨確定福利負債		2,976	
金融資產評價淨損益		54	
估計訴訟損害賠償		1,168	
合 計		<u>\$5,838</u>	

宏遠證券股份有限公司

15. 附買回債券負債明細表

民國一十二年六月三十日

單位：新臺幣千元

證券名稱	交易條件			金額		成交金額	備註
	起始日	到期日	利率%	種類	面額		
102央債甲1	112/06/20	112/07/19	1.0350%	政府公債	\$200,000	\$200,000	
104央債甲5	112/06/28	112/07/10	0.8010%	政府公債	100,000	110,823	
104央債甲5	112/06/29	112/07/11	0.8010%	政府公債	90,000	100,178	
111央債甲8	112/06/28	112/07/10	0.8010%	政府公債	100,000	110,834	
P03鴻海1D	112/06/19	112/07/10	1.2420%	公司債	10,000	10,003	
P03鴻海1D	112/06/19	112/07/04	1.1970%	公司債	70,000	70,135	
P03鴻海1D	112/06/08	112/07/10	1.1970%	公司債	20,000	20,000	
P07富邦金2B	112/06/27	112/08/08	1.2420%	公司債	100,000	100,000	
P08合迪1	112/06/14	112/07/14	1.2150%	公司債	5,000	5,000	
P08合迪1	112/06/16	112/07/05	1.2420%	公司債	45,000	45,022	
P08合迪1	112/06/12	112/07/13	1.2420%	公司債	50,000	50,000	
P09富邦金5	112/06/27	112/08/08	1.2420%	公司債	100,000	100,000	
P09開控1A	112/06/16	112/07/05	1.2420%	公司債	100,000	100,533	
P10興富發2	112/06/30	112/08/11	1.2420%	公司債	200,000	199,200	
P11中租2A	112/06/14	112/07/06	1.2510%	公司債	100,000	100,474	
P11台電4A	112/06/13	112/07/06	1.1970%	公司債	50,000	50,036	
P11台電4A	112/06/05	112/07/06	1.1970%	公司債	50,000	50,000	
P11台電5A	112/06/19	112/07/04	1.1970%	公司債	100,000	100,077	
P11台電7B	112/06/20	112/07/07	1.1970%	公司債	100,000	100,087	
P11台電7B	112/06/14	112/07/12	1.1970%	公司債	100,000	100,107	
P11台積5B	112/06/20	112/07/07	1.1970%	公司債	100,000	100,087	
P11富邦金4	112/06/13	112/07/04	1.2600%	公司債	57,000	57,415	
P11富邦金4	112/06/19	112/07/10	1.2420%	公司債	40,000	40,014	
P11富邦金4	112/06/09	112/07/05	1.2150%	公司債	3,000	3,000	
P11鴻海3A	112/06/16	112/07/10	1.2150%	公司債	100,000	100,000	
P11鴻海3B	112/06/12	112/07/13	1.2420%	公司債	100,000	100,000	
P12台積1A	112/06/15	112/07/05	1.1970%	公司債	100,000	100,100	
P12台積1B	112/06/13	112/07/06	1.1970%	公司債	50,000	50,036	
P12台積1B	112/06/08	112/07/10	1.1970%	公司債	50,000	50,000	
P12台積2A	112/06/09	112/07/12	1.1970%	公司債	100,000	100,000	
P12台積2B	112/06/14	112/07/14	1.2150%	公司債	15,000	15,000	
P12台積2B	112/06/08	112/07/10	1.1970%	公司債	30,000	30,000	
P12台積2B	112/06/02	112/07/04	1.1880%	公司債	55,000	55,000	
P12國泰金1B	112/06/16	112/07/05	1.2420%	公司債	100,000	100,796	
P12統一1A	112/06/16	112/07/07	1.2420%	公司債	100,000	100,138	
P12統一1B	112/06/28	112/07/05	1.2060%	公司債	20,000	20,013	
P12統一1B	112/06/05	112/07/06	1.2105%	公司債	50,000	50,052	
P12統一1B	112/06/09	112/07/05	1.2150%	公司債	5,000	5,000	
P12統一1B	112/06/30	112/07/12	1.2285%	公司債	25,000	25,000	
P12鴻海1B	112/06/16	112/07/07	1.2420%	公司債	100,000	100,094	
P12鴻海1C	112/06/13	112/07/06	1.1970%	公司債	50,000	50,045	
P12鴻海1C	112/06/16	112/07/07	1.2420%	公司債	50,000	50,069	
凱歲三	112/06/21	112/07/17	1.2150%	可轉換公司債	25,000	25,007	
華新科一	112/06/15	112/07/12	1.1880%	可轉換公司債	7,000	7,000	
碩天二	112/06/30	112/07/04	1.2060%	可轉換公司債	50,000	50,000	
碩天二	112/06/30	112/07/05	1.2060%	可轉換公司債	10,000	10,000	
合計					<u>\$3,082,000</u>	<u>\$3,116,375</u>	

宏遠證券股份有限公司

16. 負債準備—流動明細表

民國一十二年六月三十日

單位：新臺幣千元

項 目	摘 要	金 額	備 註
員工福利負債	遞延休假準備	\$409	
其他短期負債準備	訴訟賠償款	<u>5,892</u>	
合 計		<u><u>\$6,301</u></u>	

宏遠證券股份有限公司

17. 租賃負債

民國一十二年六月三十日

單位：新臺幣千元

項 目	摘 要	租賃期間	折現率	期末餘額	備 註
房屋及建築		107/08~117/06	1.03%	\$298,071	
運輸設備		109/09~114/03	1.03%	3,200	
合 計				<u>\$301,271</u>	

宏遠證券股份有限公司

18. 遞延所得稅負債

民國一十二年六月三十日

單位：新臺幣千元

項 目	摘 要	金 額	備 註
金融資產評價淨損益		\$684	
外幣兌換淨損益		354	
合 計		<u>\$1,038</u>	

宏遠證券股份有限公司

19. 經紀手續費收入明細表

民國一十二年一月一日至六月三十日

單位：新臺幣千元

月 份	受託買賣手續費收入			融券手續費收入	其他手續費收入	合 計	備 註
	在集中交易市場 受託買賣	在營業處所 受託買賣	期 貨				
一 月	\$31,201	\$10,853	\$1,636	\$-	\$5,118	\$48,808	
二 月	58,165	22,052	2,059	-	8,344	90,620	
三 月	74,753	29,511	3,210	-	7,497	114,971	
四 月	53,688	19,997	1,858	-	4,593	80,136	
五 月	74,339	24,311	2,653	-	11,363	112,666	
六 月	94,075	26,801	2,257	-	13,448	136,581	
小 計	386,221	133,525	13,673	-	50,363	583,782	
減：受託買賣手續費折讓	(173,214)	(62,998)	(127)	-	-	(236,339)	
合 計	<u>\$213,007</u>	<u>\$70,527</u>	<u>\$13,546</u>	<u>\$-</u>	<u>\$50,363</u>	<u>\$347,443</u>	

宏遠證券股份有限公司

20. 承銷業務收入明細表

民國一十二年一月一日至六月三十日

單位：新臺幣千元

月 份	包銷證券 之 報 酬	代銷證券 手續費收入	承銷作業 處理費收入	承銷輔導費 收 入	其他收入	合 計	備 註
一 月	\$13	\$-	\$14	\$1,220	\$574	\$1,821	
二 月	-	-	115	1,220	108	1,443	
三 月	1,000	-	303	1,310	356	2,969	
四 月	500	-	73	1,310	2,360	4,243	
五 月	9	-	247	1,050	718	2,024	
六 月	2,774	-	356	1,210	4,865	9,205	
合 計	<u>\$4,296</u>	<u>\$-</u>	<u>\$1,108</u>	<u>\$7,320</u>	<u>\$8,981</u>	<u>\$21,705</u>	

宏遠證券股份有限公司

21. 出售證券(損失)利益明細表

民國一十二年一月一日至六月三十日

單位：新臺幣千元

項 目		出售證券收入	出售證券成本	出售證券 利益(損失)	備 註
自 營 商	在集中交易市場買賣：				
	股 票	\$1,582,999	\$1,542,700	\$40,299	
	其 他	43,423	41,680	1,743	
	小 計	<u>1,626,422</u>	<u>1,584,380</u>	<u>42,042</u>	
	在營業處所買賣：				
	股 票	221,012	215,394	5,618	
	債 券(公債及公司債)	2,825,228	2,828,979	(3,751)	
	興 櫃	2,058,528	2,008,209	50,319	
	小 計	<u>5,104,768</u>	<u>5,052,582</u>	<u>52,186</u>	
	國外交易市場：	<u>27,819</u>	<u>19,618</u>	<u>8,201</u>	
合 計	<u>\$6,759,009</u>	<u>\$6,656,580</u>	<u>\$102,429</u>		
承 銷 商	在集中交易市場買賣：				
	股 票	<u>\$12,533</u>	<u>\$11,705</u>	<u>\$828</u>	
	合 計	<u>\$12,533</u>	<u>\$11,705</u>	<u>\$828</u>	

宏遠證券股份有限公司

22. 利息收入明細表

民國一十二年一月一日至六月三十日

單位：新臺幣千元

項 目	摘 要	金 額	備 註
自營、債券孳息		\$12,748	
債券附賣回利息		1,726	
不限用途款項借貸利息		7,264	
證券業務款項借貸利息		<u>1,696</u>	
合 計		<u><u>\$23,434</u></u>	

宏遠證券股份有限公司

23.員工福利、折舊、攤銷及其他營業費用明細表

民國一十二年及一十一年一月一日至六月三十日

單位：新臺幣千元

項 目	一一二年一月一日 至六月三十日	一一一年一月一日 至六月三十日	備 註
員工福利費用			
薪資費用	\$278,690	\$260,616	
勞健保費用	22,421	27,044	
退休金費用	11,944	12,552	
董事酬金	5,209	5,116	
其他員工福利費用	8,838	8,450	
小 計	327,102	313,778	
折舊及攤銷費用			
折 舊	53,289	46,611	
攤 銷	9,683	7,887	
小 計	62,972	54,498	
其他營業費用			
文具印刷	1,349	2,434	
郵 電 費	8,993	9,483	
交 際 費	3,900	3,646	
水 電 費	2,618	2,446	
保 險 費	416	324	
稅 捐	23,016	27,133	
租 金	532	410	
修 繕 費	8,520	7,591	
廣 告 費	1,033	2,096	
電腦資訊費	15,285	13,537	
自由捐贈	1,412	960	
團體會費	1,169	1,381	
旅 費	348	344	
交 通 費	771	783	
什項購置	2,423	1,876	
員工訓練費	453	375	
勞務費用	24,450	22,589	
書報雜誌費	105	100	
集保服務費	9,179	10,931	
借券費用	2	4	
投資(交易)人保護費用	97	136	
什 支	14,475	11,252	
小 計	120,546	119,831	
合 計	\$510,620	\$488,107	

註：本公司民國112年及111年6月30日之員工人數分別為528人及513人，其中未兼任員工之董事人數皆為6人。

6015

宏遠證券股份有限公司
期貨部門揭露事項
民國一十二年一月一日至六月三十日
及民國一十一年一月一日至六月三十日

公司地址：臺北市大安區信義路四段236號3至5樓及7樓
公司電話：(02) 2700-8899

期貨部門財務報表

目 錄

項 目	頁 次
一、封 面	120
二、目 錄	121
三、期貨部門資產負債表	122-123
四、期貨部門綜合損益表	124
五、期貨部門財務報表附註	
(一) 部門沿革	125
(二) 通過財務報告之日期及程序	125
(三) 新發布及修訂準則及解釋之適用	125
(四) 重大會計政策之彙總說明	125-133
(五) 重大會計判斷、估計及假設不確定性之主要來源	133
(六) 重要會計項目之說明	134-135
(七) 關係人交易	136
(八) 質押之資產	136
(九) 重大或有負債及未認列之合約承諾	136
(十) 重大之災害損失	136
(十一) 從事衍生工具交易之相關資訊	136-139
(十二) 依期貨交易法相關規定，應符合財務比率之限制及其執行情形	139
(十三) 專屬期貨商業務之特有風險	140
(十四) 重大之期後事項	140
(十五) 重大交易事項相關資訊	140
(十六) 轉投資事業相關資訊	140
(十七) 大陸投資資訊	140
(十八) 其 他	140-143
六、重要會計項目明細表	144-159

宏遠證券股份有限公司期貨部門

資產負債表

民國一十二年六月三十日、一十一年十二月三十一日及一十一年六月三十日

單位：新臺幣千元

資 產			一十二年六月三十日		一十一年十二月三十一日		一十一年六月三十日	
代 碼	會 計 項 目	附 註	金 額	%	金 額	%	金 額	%
	流動資產							
111100	現金及約當現金	四、六.1及十八	\$745,718	46	\$510,695	40	\$552,149	45
112000	透過損益按公允價值衡量之金融資產—流動	四、六.2、十一及十八	40,820	2	65,987	5	46,822	4
114070	客戶保證金專戶	四、六.3、六.7及十八	722,237	45	577,152	46	504,836	42
114150	預付款項		258	-	792	-	266	-
114170	其他應收款	十八	555	-	337	-	727	-
110000	流動資產合計		1,509,588	93	1,154,963	91	1,104,800	91
	非流動資產							
125000	不動產及設備—淨額	四	956	-	970	-	1,156	-
127000	無形資產	四	2,443	-	2,448	-	2,813	-
129010	營業保證金	六.4及十八	80,000	5	80,000	7	80,000	7
129020	交割結算基金	六.5及十八	21,999	2	22,073	2	21,501	2
129030	存出保證金	十八	360	-	660	-	660	-
129110	內部往來		1,622	-	1,235	-	1,024	-
120000	非流動資產合計		107,380	7	107,386	9	107,154	9
906001	資產總計		\$1,616,968	100	\$1,262,349	100	\$1,211,954	100

(請參閱期貨部門財務報表附註)

董事長：姜克勤



經理人：林禎民



會計主管：陸孟瑋



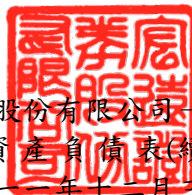

宏遠證券股份有限公司期貨部門
資產負債表(續)

民國一十二年六月三十日、一十一年十二月三十一日及一十一年六月三十日

單位：新臺幣千元

負債及權益			一十二年六月三十日		一十一年十二月三十一日		一十一年六月三十日	
代碼	會計項目	附註	金額	%	金額	%	金額	%
	流動負債							
212000	透過損益按公允價值衡量之金融負債－流動	四、六.6及十八	\$-	-	\$-	-	\$26	-
214080	期貨交易人權益	四、六.8及十八	720,599	45	576,285	46	502,639	42
214130	應付帳款	四及十八	32	-	109	-	17	-
214160	代收款項		138	-	79	-	74	-
214170	其他應付款	十八	1,044	-	1,391	-	1,716	-
219000	其他流動負債		1,403	-	697	-	1,980	-
210000	流動負債合計		723,216	45	578,561	46	506,452	42
906003	負債總計		723,216	45	578,561	46	506,452	42
	權益							
301000	股本							
301110	指撥營運資金	四及六.7	1,000,000	62	700,000	55	700,000	58
304000	保留盈餘							
304040	待彌補虧損		(106,248)	(7)	(16,212)	(1)	5,502	-
906004	權益總計		893,752	55	683,788	54	705,502	58
906002	負債及權益總計		\$1,616,968	100	\$1,262,349	100	\$1,211,954	100

(請參閱期貨部門財務報表附註)

董事長：姜克勤



經理人：林禎民



會計主管：陸孟瑋



宏遠證券股份有限公司一期貨部門

綜合損益表

民國一十二年及一十一年一月一日至六月三十日

單位：新臺幣千元

代 碼	項 目	附 註	一一二年上半年度		一一一年上半年度	
			金 額	%	金 額	%
	收 益					
401000	經紀手續費收入	四	\$13,546	(17)	\$20,182	21
424400	衍生工具淨(損失)利益	四及十一	(92,570)	117	74,213	79
400000	收益合計		(79,024)	100	94,395	100
	支出及費用					
501000	經紀經手費支出		(2,980)	4	(4,026)	(4)
502000	自營經手費支出		(572)	1	(261)	(1)
521200	財務成本		(354)	-	(1)	-
524300	結算交割服務費支出		(2,832)	3	(4,795)	(5)
531000	員工福利費用		(2,936)	4	(2,906)	(3)
532000	折舊及攤銷費用		(787)	1	(1,052)	(1)
533000	其他營業費用		(5,330)	7	(3,710)	(4)
500000	支出及費用合計		(15,791)	20	(16,751)	(18)
	營業(損失)利益		(94,815)	120	77,644	82
602000	其他利益及損失		4,779	(6)	3,928	4
902001	稅前(淨損)淨利		(90,036)	114	81,572	86
902005	本期(淨損)淨利		(90,036)	114	81,572	86
902006	本期綜合損益總額		<u>\$ (90,036)</u>	<u>114</u>	<u>\$ 81,572</u>	<u>86</u>

(請參閱期貨部門財務報表附註)

董事長：姜克勤



經理人：林禎民



會計主管：陸孟瑋



宏遠證券股份有限公司
期貨部門財務報表附註
民國一一二年一月一日至六月三十日
及民國一一一年一月一日至六月三十日
(金額除另有註明者外，均以新臺幣千元為單位)

一、部門沿革

本公司期貨部門於民國97年9月經證期局核准辦理經營相關期貨自營業務，自同年12月1日開始營業，並於民國102年4月29日經證期局核准辦理期貨經紀業務。

二、通過財務報告之日期及程序

本部門民國112年及111年1月1日至6月30日之財務報表業經董事會於民國112年8月4日通過發布。

三、新發佈及修訂準則及解釋之適用

請參閱本公司個體財務報表附註三，自第12頁至第14頁。

四、重大會計政策之彙總說明

1. 遵循聲明

本部門民國112年及111年1月1日至6月30日之財務報表係依據期貨商財務報告編製準則編製。

2. 編製基礎

財務報表除以公允價值衡量之金融工具外，係以歷史成本為編製基礎。除另行註明者外，財務報表均以新臺幣千元為單位。

3. 外幣交易

本部門之財務報表係以功能性貨幣新臺幣表達。

外幣交易係以交易日匯率換算為其功能性貨幣記錄。於每一資產負債表日，外幣貨幣性項目以該日收盤匯率換算；以公允價值衡量之外幣非貨幣性項目，以衡量公允價值當日之匯率換算；以歷史成本衡量之外幣非貨幣性項目，以原始交易日之匯率換算。

宏遠證券股份有限公司期貨部門財務報表附註(續)
(金額除另有註明者外，均以新臺幣千元為單位)

除下列所述者外，因交割或換算貨幣性項目所產生之兌換差額，於發生當期認列為損益：

- (1) 為取得符合要件之資產所發生之外幣借款，其產生之兌換差額若視為對利息成本之調整者，為借款成本之一部分，予以資本化作為該項資產之成本。
- (2) 國際財務報導準則第9號「金融工具」之外幣項目，依金融工具之會計政策處理。
- (3) 構成報導個體對國外營運機構淨投資一部分之貨幣性項目，所產生之兌換差額原始係認列為其他綜合損益，並於處分該淨投資時，自權益重分類至損益。

當非貨幣性項目之利益或損失認列為其他綜合損益時，該利益或損失之任何兌換組成部分認列為其他綜合損益。當非貨幣性項目之利益或損失認列為損益時，該利益或損失之任何兌換組成部分認列為損益。

4. 資產與負債區分流動與非流動之分類標準

有下列情況之一者，分類為流動資產，非屬流動資產，則分類為非流動資產：

- (1) 預期於其正常營業週期中實現該資產，或意圖將其出售或消耗。
- (2) 主要為交易目的而持有該資產。
- (3) 預期於報導期間後12個月內實現該資產。
- (4) 現金或約當現金，但於報導期間後至少12個月將該資產交換或用以清償負債受到限制者除外。

有下列情況之一者，分類為流動負債，非屬流動負債，則分類為非流動負債：

- (1) 預期於其正常營業週期中清償該負債。
- (2) 主要為交易目的而持有該負債。
- (3) 預期於報導期間後12個月內到期清償該負債。
- (4) 不能無條件將清償期限遞延至報導期間後至少12個月之負債。負債之條款，可能依交易對方之選擇，以發行權益工具而導致其清償者，並不影響其分類。

5. 現金及約當現金

現金及約當現金係庫存現金、活期存款及可隨時轉換成定額現金且價值變動風險甚小之短期並具高度流動性之定期存款、期貨交易之超額保證金或投資(包括合約期間12個月內之定期存款)。

宏遠證券股份有限公司期貨部門財務報表附註(續)
(金額除另有註明者外，均以新臺幣千元為單位)

6. 金融工具

金融資產與金融負債於本部門成為該金融工具合約條款之一方時認列。

符合國際財務報導準則第9號「金融工具」適用範圍之金融資產與金融負債，於原始認列時，係依公允價值衡量，直接可歸屬於金融資產與金融負債(除分類為透過損益按公允價值衡量之金融資產及金融負債外)取得或發行之交易成本，係從該金融資產及金融負債之公允價值加計或減除。

(1) 金融資產之認列與衡量

本部門所有慣例交易金融資產之認列與除列，採交易日會計處理。

本部門以下列兩項為基礎將金融資產分類為後續按攤銷後成本衡量或透過損益按公允價值衡量之金融資產：

- A. 管理金融資產之經營模式
- B. 金融資產之合約現金流量特性

按攤銷後成本衡量之金融資產

同時符合下列兩條件之金融資產，按攤銷後成本衡量，並以其他應收款等項目列報於資產負債表：

- A. 管理金融資產之經營模式：持有金融資產以收取合約現金流量
- B. 金融資產之合約現金流量特性：現金流量完全為支付本金及流通在外本金金額之利息

此等金融資產(不包括涉及避險關係者)後續以攤銷後成本【原始認列時衡量之金額，減除已償付之本金，加計或減除該原始金額與到期金額間差額之累積攤銷數(使用有效利息法)，並調整備抵損失】衡量。於除列、透過攤銷程序或認列減損利益或損失時，將其利益或損失認列於損益。

以有效利息法(以有效利率乘以金融資產總帳面金額)或下列情況計算之利息，則認列於損益：

- A. 如屬購入或創始之信用減損金融資產，以信用調整後有效利率乘以金融資產攤銷後成本
- B. 非屬前者，惟後續變成信用減損者，以有效利率乘以金融資產攤銷後成本

宏遠證券股份有限公司期貨部門財務報表附註(續)
(金額除另有註明者外，均以新臺幣千元為單位)

透過損益按公允價值衡量之金融資產

除前述符合特定條件而按攤銷後成本衡量外，金融資產均採透過損益按公允價值衡量，並以透過損益按公允價值衡量之金融資產列報於資產負債表。

此類金融資產以公允價值衡量，其再衡量產生之利益或損失認列為損益，該認列為損益之利益或損失包含該金融資產所收取之任何股利或利息。

(2) 金融資產減損

本部門對按攤銷後成本衡量之金融資產，係以預期信用損失認列並衡量備抵損失。

本部門以反映下列各項之方式衡量預期信用損失：

- A. 藉由評估各可能結果而決定之不偏且以機率加權之金額
- B. 貨幣時間價值
- C. 與過去事項、現時狀況及未來經濟狀況預測有關之合理且可佐證之資訊
(於資產負債表日無須過度成本或投入即可取得者)

衡量備抵損失之方法說明如下：

- A. 按12個月預期信用損失金額衡量：包括金融資產自原始認列後信用風險未顯著增加，或於資產負債表日判定為信用風險低者。此外，亦包括前一報導期間按存續期間預期信用損失金額衡量備抵損失，但於本期資產負債表日不再符合自原始認列後信用風險已顯著增加之條件者。
- B. 存續期間預期信用損失金額衡量：包括金融資產自原始認列後信用風險已顯著增加，或屬購入或創始之信用減損金融資產。
- C. 對於屬國際財務報導準則第15號範圍內之交易所產生之應收帳款或合約資產，本部門採用存續期間預期信用損失金額衡量備抵損失。

本部門於每一資產負債表日，以比較金融工具於資產負債表日與原始認列日之違約風險之變動，評估金融工具於原始認列後之信用風險是否已顯著增加。另與信用風險相關資訊請詳附註十二。

(3) 金融資產除列

本部門持有之金融資產於符合下列情況之一時除列：

- A. 來自金融資產現金流量之合約權利終止。
- B. 已移轉金融資產且將該資產所有權之幾乎所有風險及報酬移轉予他人。

宏遠證券股份有限公司期貨部門財務報表附註(續)
(金額除另有註明者外，均以新臺幣千元為單位)

C. 既未移轉亦未保留資產所有權之幾乎所有風險及報酬，但已移轉對資產之控制。

一金融資產整體除列時，其帳面金額與已收取或可收取對價加計認列於其他綜合損益之任何累計利益或損失總和間之差額係認列於損益。

(4) 金融負債及權益工具

負債或權益之分類

本部門發行之負債及權益工具係依據合約協議之實質與金融負債及權益工具之定義分類為金融負債或權益。

權益工具

權益工具係指表彰本公司於資產減除所有負債後剩餘權益之任何合約，本公司發行之權益工具係以取得之價款扣除直接發行成本後之金額認列。

金融負債

符合國際財務報導準則第9號適用範圍之金融負債於原始認列時，分類為透過損益按公允價值衡量之金融負債或以攤銷後成本衡量之金融負債。

透過損益按公允價值衡量之金融負債

透過損益按公允價值衡量之金融負債係指持有供交易者。

當符合下列條件之一，分類為持有供交易：

- A. 其取得之主要目的為短期內出售；
- B. 於原始認列時即屬合併管理之可辨認金融工具組合之一部分，且有近期該組合為短期獲利之操作型態之證據；或
- C. 屬衍生工具(財務保證合約或被指定且有效之避險工具之衍生工具除外)。

對於包含一個或多個嵌入式衍生工具之合約，可指定整體混合(結合)合約為透過損益按公允價值衡量之金融負債；當符合下列因素之一而可提供更攸關之資訊時，於原始認列時指定為透過損益按公允價值衡量：

- A. 該指定可消除或重大減少衡量或認列不一致；或
- B. 一組金融資產、金融負債或兩者，依書面之風險管理或投資策略，以公允價值基礎管理並評估其績效，且合併公司內部提供予管理階層之該投資組合資訊，亦以公允價值為基礎。

宏遠證券股份有限公司期貨部門財務報表附註(續)
(金額除另有註明者外，均以新臺幣千元為單位)

此類金融負債再衡量產生之利益或損失認列為損益，該認列為損益之利益或損失包含該金融負債所支付之任何利息。

以攤銷後成本衡量之金融負債

以攤銷後成本衡量之金融負債係指應付款項等，於原始認列後，續後以有效利率法衡量。當金融負債除列及透過有效利率法攤提時，將其相關損益及攤銷數認列於損益。

攤銷後成本之計算考量取得時之折價或溢價及交易成本。

金融負債之除列

當金融負債之義務解除、取消或失效時，則除列該金融負債。

當本部門與債權人間就具重大差異條款之債務工具進行交換，或對現有金融負債之全部或部分條款作重大修改(不論是否因財務困難)，以除列原始負債並認列新負債之方式處理，除列金融負債時，將其帳面金額與所支付或應支付對價總額(包括移轉之非現金資產或承擔之負債)間之差額認列於損益。

(5) 金融資產及負債之互抵

金融資產及金融負債僅於已認列金額目前具互抵之法律行使權利且有意圖以淨額交割或同時變現資產及清償負債時，方能予以互抵並以淨額列示於資產負債表。

7. 衍生工具

本部門所持有或發行之衍生工具係於資產負債表列報為透過損益按公允價值衡量之金融資產或金融負債。

衍生工具之原始認列係以衍生工具合約簽訂日之公允價值衡量，並於續後採公允價值衡量。當衍生工具之公允價值為正數時，為金融資產；公允價值為負數時，則為金融負債。衍生工具公允價值變動直接認列於損益，惟涉及現金流量避險及國外營運機構淨投資避險屬有效部分者，則認列於權益項下。

宏遠證券股份有限公司期貨部門財務報表附註(續)
(金額除另有註明者外，均以新臺幣千元為單位)

主契約為非金融資產或金融負債者，當嵌入於主契約之衍生工具，其經濟特性及風險與主契約並非緊密關聯，且主契約非屬透過損益按公允價值衡量時，該嵌入式衍生工具應視為獨立之衍生工具處理。

8. 公允價值衡量

公允價值係指於衡量日，市場參與者間在有秩序之交易中出售某一資產所能收取或移轉某一負債所需支付之價格。公允價值衡量假設該出售資產或移轉負債之交易發生於下列市場之一：

- (1) 該資產或負債之主要市場，或
- (2) 若無主要市場，該資產或負債之最有利市場

主要或最有利市場必須是公司所能進入以進行交易者。

資產或負債之公允價值衡量係使用市場參與者於定價資產或負債時會使用之假設，其假設該等市場參與者依其經濟最佳利益為之。

非金融資產之公允價值衡量考量市場參與者藉由將該資產用於其最高及最佳使用或藉由將該資產出售予會將該資產用於其最高及最佳使用之另一市場參與者，以產生經濟效益之能力。

本部門採用在相關情況下適合且有足夠資料可得之評價技術以衡量公允價值，並最大化攸關可觀察輸入值之使用且最小化不可觀察輸入值之使用。

9. 客戶保證金專戶與期貨交易人權益

客戶保證金專戶

係依規定向期貨交易人收取之保證金及權利金，及依每日市價結算之差額等均屬之，其性質屬資產負債表之流動資產項下。

期貨交易人權益

客戶所繳存之期貨交易保證金及權利金，及依每日市價結算之差額等屬於期貨交易人之權益，其性質屬資產負債表之流動負債項下。除同一客戶之相同種類帳戶外，不得相互抵銷。期貨交易人權益發生借方餘額時，以「應收期貨交易保證金」列帳。

宏遠證券股份有限公司期貨部門財務報表附註(續)
(金額除另有註明者外，均以新臺幣千元為單位)

10. 期貨交易

係從事期貨及選擇權交易業務以現金或有價證券所繳交之交易保證金及所建立之期貨及選擇權契約部位，經由逐日評價後所產生之保證金增減變動金額帳列「期貨交易保證金—自有資金/有價證券」；以交易目的買入之選擇權所支付之權利金，帳列「買入選擇權」項下，賣出選擇權所收取之權利金，帳列「賣出選擇權負債」項下。

期貨及選擇權交易於平倉及履約時將結算差額列為當期損益，資產負債表日未沖銷部位之結算價與平均價之差額亦列為當期損益，帳列「衍生工具淨利益(損失)—期貨」項下。

期貨交易保證金超過原始保證金之超額保證金，屬於可自由提取的權益數，帳列「現金及約當現金」。

11. 不動產及設備

不動產及設備係以取得成本為認列基礎，並減除累計折舊及累計減損後列示，前述成本包含不動產及設備之拆卸、移除及復原其所在地點之成本及因未完工程所產生之必要利息支出。不動產及設備之各項組成若屬重大，則單獨提列折舊。當不動產及設備之重大組成項目須被定期重置，本部門將該項目視為個別資產並以特定耐用年限及折舊方法分別認列。該等被重置部分之帳面金額，則依國際會計準則第16號「不動產、廠房及設備」之除列規定予以除列。重大檢修成本若符合認列條件，係視為替換成本而認列為設備帳面金額之一部分，其他修理及維護支出則認列至損益。

折舊係以直線法按下列資產之估計耐用年限計提：

類 別	耐用年限
辦公設備	3—5年

不動產及設備之項目或任一重要組成部分於原始認列後，若予處分或預期未來不會因使用或處分而有經濟效益之流入，則予以除列並認列損益。

不動產及設備之殘值、耐用年限及折舊方法係於每一財務年度終了時評估，若預期值與先前之估計不同時，該變動視為會計估計值變動。

宏遠證券股份有限公司期貨部門財務報表附註(續)
(金額除另有註明者外，均以新臺幣千元為單位)

12. 無形資產

單獨取得之無形資產於原始認列時係以成本衡量。無形資產於原始認列後，係以其成本減除累計攤銷及累計減損損失後之金額作為帳面金額。不符合認列條件之內部產生無形資產不予資本化，而係於發生時認列至損益。

本部門之無形資產係屬有限耐用年限，於其耐用年限內攤銷，並於存有減損跡象時進行減損測試。攤銷期間及攤銷方法係至少於每一財務年度結束時進行複核，若預估耐用年限與先前之估計不同或未來經濟效益消耗之預期型態已發生改變，則攤銷方法或攤銷期間將予以調整並視為會計估計值變動。

無形資產之除列所產生之利益或損失係認列至損益。

本部門無形資產會計政策資訊彙總如下：

類 別	耐用年限	攤銷方法
電腦軟體	3-5 年	依有限年限以直線法攤銷

13. 非金融資產之減損

本部門於每一資產負債表日評估所有適用國際會計準則第36號「資產減損」之資產是否存有減損跡象。如有減損跡象或須針對某一資產每年定期進行減損測試，本部門即以個別資產或資產所屬之現金產生單位進行測試。減損測試結果如資產或資產所屬現金產生單位之帳面金額大於其可回收金額，則認列減損損失。可回收金額為淨公允價值或使用價值之較高者。

本部門於每一資產負債表日針對資產評估是否有跡象顯示先前已認列之減損損失可能已不存在或減少。如存有此等跡象，本部門即估計該資產或現金產生單位之可回收金額。若可回收金額因資產之估計服務潛能變動而增加時，則迴轉減損。惟迴轉後帳面金額不超過資產在未認列減損損失情況下，減除應提列折舊或攤銷後之帳面金額。

14. 收入認列

本部門主要收入如下：

- (1) 受託從事期貨交易所取得之經紀手續費收入，按權責基礎認列。
- (2) 期貨契約及選擇權交易利益：依交易目的買賣之契約，經由逐日評價，反向沖銷或到期交割時認列利益。

五、重大會計判斷、估計及假設不確定性之主要來源

無此事項。

宏遠證券股份有限公司期貨部門財務報表附註(續)
(金額除另有註明者外，均以新臺幣千元為單位)

六、重要會計項目之說明

1. 現金及約當現金

	112.6.30	111.12.31	111.6.30
活期存款	\$32,462	\$19,260	\$30,776
定期存款	375,000	217,000	125,000
約當現金—短期票券	211,892	171,167	245,183
約當現金—期貨超額保證金	126,364	103,268	151,190
合 計	<u>\$745,718</u>	<u>\$510,695</u>	<u>\$552,149</u>

上述定期存款係包括12個月內到期及可隨時轉換成定額現金且價值變動之風險甚小之定期存款，其於民國112年6月30日、111年12月31日及111年6月30日利率區間分別為年息1.190%~1.565%、1.175%~1.440%及0.660%~0.780%。

上述現金及約當現金並無提供擔保之情況。

2. 透過損益按公允價值衡量之金融資產—流 動

本部門從事透過損益按公允價值衡量之金融資產列示如下：

	112.6.30	111.12.31	111.6.30
<u>衍生工具</u>			
期貨交易保證金—自有資金	\$40,820	\$65,843	\$46,749
買入選擇權—非 避 險	-	144	73
合 計	<u>\$40,820</u>	<u>\$65,987</u>	<u>\$46,822</u>

本部門透過損益按公允價值衡量之金融資產未有提供擔保之情況。

本部門之期貨契約及選擇權交易未平倉部位及合約價值，請詳附註十一。

3. 客戶保證金專戶

	112.6.30	111.12.31	111.6.30
銀行存款	\$530,710	\$436,953	\$323,365
結算機構結算餘額	191,527	140,199	181,471
合 計	<u>\$722,237</u>	<u>\$577,152</u>	<u>\$504,836</u>

宏遠證券股份有限公司期貨部門財務報表附註(續)
(金額除另有註明者外，均以新臺幣千元為單位)

4. 營業保證金

營業保證金係依期貨交易法及期貨商管理規則之規定，於公司設立登記後，向指定銀行提存之，本部門係以定期存單提存於金融監督管理委員會證券期貨局指定之金融機構，明細如下：

	112.6.30	111.12.31	111.6.30
期貨自營商保證金	\$10,000	\$10,000	\$10,000
期貨經紀商保證金	70,000	70,000	70,000
合 計	<u>\$80,000</u>	<u>\$80,000</u>	<u>\$80,000</u>

5. 交割結算基金

交割結算基金係依臺灣期貨交易所股份有限公司結算會員資格標準規定，向臺灣期貨交易所繳存之金額。明細如下：

	112.6.30	111.12.31	111.6.30
臺灣期貨交易所結算基金	<u>\$21,999</u>	<u>\$22,073</u>	<u>\$21,501</u>

6. 透過損益按公允價值衡量之金融負債

本部門從事透過損益按公允價值衡量之金融負債列示如下：

	112.6.30	111.12.31	111.6.30
<u>衍生工具</u>			
賣出選擇權－非 避 險	<u>\$-</u>	<u>\$-</u>	<u>\$26</u>

7. 指撥營運資金

截至112年6月30日、111年12月31日及111年6月30日止，本部門營運資金分別為1,000,000千元、700,000千元及700,000千元，全數由總公司指撥。

8. 客戶保證金專戶與期貨交易人權益調節表

	112.6.30	111.12.31	111.6.30
保證金專戶－銀行存款	\$530,710	\$436,953	\$323,365
保證金專戶－結算機構結算餘額	191,527	140,199	181,471
客戶保證金專戶帳列餘額	722,237	577,152	504,836
減：手續費收入待轉出	(133)	(103)	(143)
期交稅待轉出	(102)	(68)	(74)
暫 收 款	(1,403)	(696)	(1,980)
期貨交易人權益餘額	<u>\$720,599</u>	<u>\$576,285</u>	<u>\$502,639</u>

宏遠證券股份有限公司期貨部門財務報表附註(續)
(金額除另有註明者外，均以新臺幣千元為單位)

七、關係人交易

無此事項。

八、質押之資產

無此事項。

九、重大或有負債及未認列之合約承諾

無此事項。

十、重大之災害損失

無此事項。

十一、從事衍生工具交易相關資訊

1. 本部門從事期貨契約及選擇權交易之未平倉契約部位及未平倉之合約價值明細如下：

項 目	交易種類	112.6.30				
		未平倉部位		合約金額或支付	公允價值	備註
		買/賣方	契 約 數	(收取)權利金		
期貨契約	小型臺股指數期貨	買 方	10	\$8,398	\$8,394	
期貨契約	臺股指數期貨	賣 方	208	704,792	696,259	
期貨契約	小型德國法蘭克福指數	買 方	2	5,504	5,502	
期貨契約	香港小型恒生指數	賣 方	3	2,271	2,242	
期貨契約	美元指數	賣 方	8	25,392	25,556	
期貨契約	銅	買 方	2	5,880	5,854	
期貨契約	日 元	賣 方	5	14,022	13,648	
期貨契約	微型黃金	賣 方	14	8,399	8,411	
期貨契約	微那斯達克指數	買 方	6	5,735	5,731	
期貨契約	濃縮凍橘汁	買 方	3	3,582	3,570	
期貨契約	小型天然氣	賣 方	13	2,728	2,832	
期貨契約	小型輕原油	賣 方	4	4,224	4,399	
期貨契約	富時中國A50指數	買 方	3	1,157	1,153	

宏遠證券股份有限公司期貨部門財務報表附註(續)
(金額除另有註明者外，均以新臺幣千元為單位)

		111.12.31				
項 目	交易種類	未平倉部位		合約金額或支付		備註
		買/賣方	契 約 數	(收取)權利金	公允價值	
期貨契約	電子類指數期貨	賣 方	10	\$25,799	\$25,750	
期貨契約	金融類指數期貨	買 方	17	25,189	25,405	
期貨契約	臺股指數期貨	買 方	8	22,644	22,616	
期貨契約	臺股指數期貨	賣 方	220	625,664	620,268	
期貨契約	小型德國法蘭克福指數	賣 方	4	9,151	9,154	
期貨契約	歐元十年債券	買 方	1	4,369	4,348	
期貨契約	富時金融時報100指數	買 方	3	8,291	8,307	
期貨契約	英國長期債券	買 方	1	3,913	3,705	
期貨契約	香港恒生指數	買 方	2	7,900	7,843	
期貨契約	香港小型恒生指數	賣 方	3	2,369	2,353	
期貨契約	新加坡日經225指數	賣 方	8	25,249	24,165	
期貨契約	輕 原 油	買 方	10	24,642	24,648	
期貨契約	美元指數	買 方	25	79,568	79,285	
期貨契約	歐 元	買 方	6	24,491	24,769	
期貨契約	三個月歐洲美元	賣 方	130	946,506	947,423	
期貨契約	小型S&P 500指數	賣 方	3	17,826	17,786	
期貨契約	美國五年債券	買 方	66	220,395	218,758	
期貨契約	黃 金	買 方	13	72,600	72,907	
期貨契約	銅	賣 方	6	17,735	17,553	
期貨契約	微型黃金	賣 方	20	11,070	11,217	
期貨契約	微那斯達克指數	賣 方	2	1,326	1,354	
期貨契約	天 然 氣	賣 方	3	4,284	4,123	
期貨契約	美元日經 225 指數	買 方	2	8,486	7,914	
期貨契約	小型那斯達克指數	賣 方	1	7,040	6,770	
期貨契約	白 金	買 方	7	11,072	11,640	
期貨契約	小型輕原油	賣 方	1	1,143	1,232	
期貨契約	富時中國 A50 指數	賣 方	23	9,126	9,242	
期貨契約	白 銀	買 方	1	3,694	3,691	
期貨契約	印度指數	買 方	10	11,270	11,240	
期貨契約	美國二年債券	賣 方	58	366,163	365,281	
期貨契約	美國十年債券	買 方	38	133,097	131,048	
期貨契約	美國三十年債券	賣 方	1	3,946	3,849	
期貨契約	小型道瓊指數	買 方	1	5,099	5,111	
選擇權交易	P013400	買 方	20	92	64	
選擇權交易	P013500	買 方	20	106	80	

宏遠證券股份有限公司期貨部門財務報表附註(續)
(金額除另有註明者外，均以新臺幣千元為單位)

111.6.30

項 目	交易種類	未平倉部位		合約金額或支付		備註
		買/賣方	契 約 數	(收取)權利金	公允價值	
期貨契約	小型臺股指數期貨	賣方	19	\$13,891	\$13,893	
期貨契約	電子類指數期貨	賣方	7	18,859	18,647	
期貨契約	金融類指數期貨	買方	4	6,266	6,228	
期貨契約	臺股指數期貨	賣方	22	64,718	64,345	
期貨契約	臺股指數期貨	賣方	80	238,574	231,440	
期貨契約	歐元十年債券	賣方	1	4,594	4,619	
期貨契約	富時金融時報100指數	買方	3	7,555	7,706	
期貨契約	香港小型恒生指數	賣方	4	3,323	3,295	
期貨契約	新加坡日經 225 指數	賣方	1	2,874	2,869	
期貨契約	美元指數	買方	60	183,040	186,280	
期貨契約	歐 元	買方	2	7,827	7,830	
期貨契約	3個月歐洲美元	賣方	88	633,031	632,884	
期貨契約	美國五年債券	買方	71	234,588	236,861	
期貨契約	黃 金	賣方	5	27,052	26,856	
期貨契約	銅	賣方	5	14,032	13,783	
期貨契約	微型黃金	賣方	3	1,614	1,611	
期貨契約	微那斯達克指數	賣方	2	1,392	1,371	
期貨契約	美元日經 225 指數	買方	1	4,194	3,929	
期貨契約	富時中國 A50 指數	買方	67	29,307	29,636	
期貨契約	白 銀	賣方	2	6,272	6,048	
期貨契約	印度指數	買方	9	8,431	8,411	
期貨契約	富時台灣指數期貨	買方	2	3,163	3,015	
期貨契約	美國二年債券	賣方	1	6,236	6,242	
期貨契約	美國十年債券	賣方	4	13,992	14,091	
期貨契約	美國三十年債券	賣方	16	64,438	65,919	
期貨契約	小型道瓊指數	買方	1	4,591	4,574	
選擇權交易	C016100	買方	60	444	45	
選擇權交易	C017500	買方	10	2	1	
選擇權交易	C017800	買方	20	3	3	
選擇權交易	P013000	買方	20	12	24	
選擇權交易	C016500	賣方	60	200	26	

2. 截至民國112年6月30日、111年12月31日及111年6月30日止，本部門期貨交易保證金—自有資金帳戶狀況如下：

112.6.30

期 貨 商	帳戶餘額	未平倉(損)益	帳戶淨值
臺灣期貨交易所股份有限公司	\$28,050	\$8,529	\$36,579
元大期貨股份有限公司	4,343	(102)	4,241
合 計	\$32,393	\$8,427	\$40,820

宏遠證券股份有限公司期貨部門財務報表附註(續)
(金額除另有註明者外，均以新臺幣千元為單位)

期貨商	111.12.31		
	帳戶餘額	未平倉(損)益	帳戶淨值
臺灣期貨交易所股份有限公司	\$30,395	\$5,633	\$36,028
元大期貨股份有限公司	32,053	(2,238)	29,815
合計	\$62,448	\$3,395	\$65,843

期貨商	111.6.30		
	帳戶餘額	未平倉(損)益	帳戶淨值
臺灣期貨交易所股份有限公司	\$15,396	\$7,678	\$23,074
元大期貨股份有限公司	18,871	4,804	23,675
合計	\$34,267	\$12,482	\$46,749

3. 本部門因從事期貨及選擇權業務交易所產生之期貨契約損益及選擇權交易損益，帳列衍生工具淨(損失)利益，列示如下：

	112.1.1~ 112.6.30	111.1.1~ 111.6.30
期貨契約損益：		
期貨契約利益－已實現	\$97,511	\$184,616
期貨契約利益－未實現	5,031	13,108
小計	102,542	197,724
期貨契約損失－已實現	(194,702)	(121,710)
小計	(194,702)	(121,710)
淨(損失)利益	\$(92,160)	\$76,014
選擇權交易損益：		
選擇權交易利益－已實現	\$403	\$4,016
選擇權交易利益－未實現	54	-
小計	457	4,016
選擇權交易損失－已實現	(867)	(5,604)
選擇權交易損失－未實現	-	(213)
小計	(867)	(5,817)
淨損失	\$(410)	\$(1,801)

十二、依期貨交易法相關規定，應符合財務比率之限制及其執行情形

法令依據：期貨商管理規則

規定 條次	計算公式	本 期		上 期		標 準	執行 情形
		計 算 式	比 率	計 算 式	比 率		
17	業主權益	\$893,752	341.52倍	\$705,502	185.03倍	≥1	符合 規定
	負債總額－期貨交易人權益	\$2,617		\$3,813			
17	流動資產	\$1,509,588	2.09倍	\$1,104,800	2.18倍	≥1	符合 規定
	流動負債	\$723,216		\$506,452			
22	業主權益	\$893,752	89.38%	\$705,502	100.79%	(1) ≥60% (2) ≥40%	符合 規定
	最低實收資本額	\$1,000,000		\$700,000			
22	調整後淨資本額(ANC)	\$869,589	572.77%	\$679,367	399.69%	(1) ≥20% (2) ≥15%	符合 規定
	期貨交易人未沖銷部位所需之客戶保證金總額	\$151,821		\$169,974			

宏遠證券股份有限公司期貨部門財務報表附註(續)
(金額除另有註明者外，均以新臺幣千元為單位)

十三、專屬期貨商業務之特有風險

本部門從事自營業務的主要風險為市場價格風險，由於期貨交易具有低保證金之財務槓桿特性，且交易標的市場行情變動迅速不易預期，使期貨自營業務之經營風險較一般行業為高。若無法維持保證金額度，則須立即補繳保證金或提前平倉。惟本部門基於風險管理業已預設停損點，以控制此風險。

十四、重大之期後事項

無此事項。

十五、重大交易事項相關資訊

無此事項。

十六、轉投資事業相關資訊

無此事項。

十七、大陸投資資訊

無此事項。

十八、其 他

1. 財務風險管理目的與政策

(1) 信用風險

本部門從事之期貨契約及選擇權契約交易係透過臺灣期貨交易所，預期不致產生重大之信用風險。

(2) 市場價格風險

本部門從事指數選擇權及股價指數期貨交易之價格風險是來自買賣期貨及選擇權之標的指數波動之風險，每項契約均有公允價值，並於操作時依風險設定停損點，發生之損失應在可預期之範圍內，惟仍不可避免地須面對部份存在之市場風險。

宏遠證券股份有限公司期貨部門財務報表附註(續)
(金額除另有註明者外，均以新臺幣千元為單位)

(3) 流動性風險、現金流量風險及未來現金需求之金額、期間、不確定性

本部門所持有之指數選擇權未平倉部位皆可於市場上以合理價格平倉，故發生流動性風險之可能性相對較低。

本部門從事股價指數期貨交易屬保證金交易，於交易前已先繳付保證金，每日依本部門所建立之未平倉期貨契約部位逐日評價，若需追繳保證金，本部門之營運資金應足以支應。

本部門從事買賣選擇權交易，於交易前已先支付(收取)權利金，若賣出買權之交易相對人要求履行契約，本部門之營運資金應足以支應。整體而言，相關之交易雖仍存在部份不可避免之現金流量風險，但因其發生而造成本部門營運產生重大影響之可能性較低。

(4) 持有衍生工具之種類、目的及達成該目的之策略

本部門目前以交易目的承作期貨商品及買賣選擇權，係為擴大投資管道並有效運用公司資本。

2. 金融工具之種類

金融資產

	112.6.30	111.12.31	111.6.30
透過損益按公允價值衡量之金融資產：			
強制透過損益按公允價值衡量	\$40,820	\$65,987	\$46,822
按攤銷後成本衡量之金融資產(註)	1,570,869	1,190,917	1,159,873
合 計	<u>\$1,611,689</u>	<u>\$1,256,904</u>	<u>\$1,206,695</u>

註：包括現金及約當現金、客戶保證金專戶、其他應收款、營業保證金、交割結算基金及存出保證金。

金融負債

	112.6.30	111.12.31	111.6.30
透過損益按公允價值衡量之金融負債：			
強制透過損益按公允價值衡量	\$-	\$-	\$26
攤銷後成本衡量之金融負債：			
期貨交易人權益	720,599	576,285	502,639
應付款項	1,076	1,500	1,733
合 計	<u>\$721,675</u>	<u>\$577,785</u>	<u>\$504,398</u>

宏遠證券股份有限公司期貨部門財務報表附註(續)
(金額除另有註明者外，均以新臺幣千元為單位)

本部門估計金融工具公允價值所使用之方法及假設如下：

- (1) 短期金融工具以其在資產負債表上之帳面價值估計其公允價值，因為此類商品到期日甚近，其帳面價值應屬估計公允價值之合理基礎。此方法應用於現金及約當現金、客戶保證金專戶、應收期貨交易保證金、應收款項、營業保證金、交割結算基金、存出保證金、期貨交易人權益及應付款項。
- (2) 透過損益按公允價值衡量之金融工具如有活絡市場公開報價時，則以此市價價格為公允價值。若無市場價格可供參考時，則採用評價方法估計，所使用之估計與假設係與市場參與者，於金融工具訂價時用以作為估計及假設之資訊一致。

各項金融工具之公允價值之評價方法，分別如下：

- (1) 期貨工具：採各該期貨交易市場之交易所當日收盤價格。
- (2) 選擇權工具：採各該選擇權交易市場之交易所收盤價格。
- (3) 其他衍生工具：有市場掛牌交易者以其掛牌市場報價為市價基礎；無掛牌交易者依報價平台之平均買價或平均賣價為市價基礎，或其他明確報價為基礎。

3. 公允價值層級

(1) 公允價值層級定義

以公允價值衡量或揭露之所有資產及負債，係按對整體公允價值衡量具重要性之最低等級輸入值，歸類其所屬公允價值層級。各等級輸入值如下：

第一等級：於衡量日可取得之相同資產或負債於活絡市場之報價(未經調整)。

第二等級：資產或負債直接或間接之可觀察輸入值，但包括於第一等級之報價者除外。

第三等級：資產或負債之不可觀察輸入值。

對以重複性基礎認列於財務報表之資產及負債，於每一資產負債表日重評估其分類，以決定是否發生公允價值層級之各等級間之移轉。

宏遠證券股份有限公司期貨部門財務報表附註(續)
(金額除另有註明者外，均以新臺幣千元為單位)

(2) 公允價值衡量之層級資訊

本部門未有非重複性按公允價值衡量之資產，重複性資產及負債之公允價值層級資訊列示如下：

民國112年6月30日

	第一等級	第二等級	第三等級	合計
<u>衍生工具</u>				
<u>資產</u>				
透過損益按公允價值衡量之金融資產				
期貨交易保證金－自有資金	\$40,820	\$-	\$-	\$40,820

民國111年12月31日

	第一等級	第二等級	第三等級	合計
<u>衍生工具</u>				
<u>資產</u>				
透過損益按公允價值衡量之金融資產				
期貨交易保證金－自有資金	\$65,843	\$-	\$-	\$65,843
買入選擇權－非避險	144	-	-	144

民國111年6月30日

	第一等級	第二等級	第三等級	合計
<u>衍生工具</u>				
<u>資產</u>				
透過損益按公允價值衡量之金融資產				
期貨交易保證金－自有資金	\$46,749	\$-	\$-	\$46,749
買入選擇權－非避險	73	-	-	73
<u>負債</u>				
透過損益按公允價值衡量之金融負債				
賣出選擇權－非避險	26	-	-	26

(3) 公允價值層級第一等級與第二等級間之移轉

於民國112年及111年1月1日至6月30日間，本部門重複性公允價值衡量之資產及負債，並無公允價值層級第一等級與第二等級間之移轉。

宏遠證券股份有限公司一期貨部門

1. 現金及約當現金明細表

民國一十二年六月三十日

單位：新臺幣千元

項 目	摘 要		金 額
活期存款			\$32,462
定期存款	利 率%	最 後 到 期 日	375,000
	1.190%~1.565%	113.05.15	
約當現金			
短期票券	利 率%	最 後 到 期 日	211,892
	1.220%~1.250%	112.08.09	
期貨超額保證金			126,364
合 計			\$745,718

宏遠證券股份有限公司一期貨部門

2. 透過損益按公允價值衡量之金融資產一流動明細表

民國一十二年六月三十日

單位：新臺幣千元

金融工具名稱	摘要	股數 或張數	面 值	總 額	利 率	取得成本	公允價值		歸屬於信用 風險變動之 公允價值變動	備 註
							單 價	總 額		
期貨交易保證金－自有資金				<u>\$40,820</u>				<u>\$40,820</u>	<u>\$-</u>	

宏遠證券股份有限公司一期貨部門

3. 期貨交易保證金—自有資金明細表

民國一十二年六月三十日

單位：新臺幣千元

期貨結算機構名稱	摘要	幣別	外幣金額	匯率	新臺幣金額	備註
臺灣期貨交易所股份有限公司	期貨交易保證金	新臺幣			\$36,579	
元大期貨股份有限公司	期貨交易保證金	新臺幣			4,241	
合計					<u>\$40,820</u>	

宏遠證券股份有限公司一期貨部門

4.1 客戶保證金專戶餘額明細表

民國一十二年六月三十日

單位：新臺幣千元

項 目	本 期		上 期	
	金 額	%	金 額	%
銀行存款	\$530,710	73	\$323,365	64
期貨結算機構結算餘額	191,527	27	181,471	36
合 計	<u>\$722,237</u>	<u>100</u>	<u>\$504,836</u>	<u>100</u>

宏遠證券股份有限公司－期貨部門

4.2 客戶保證金專戶－銀行存款明細表

民國一十二年六月三十日

單位：新臺幣千元

銀行別	帳號	幣別	外幣金額	匯率	新臺幣金額	備註
中國信託商業銀行市府分行	000000543540142396	新臺幣			\$1,744	
台新國際商業銀行建北分行	000020680100152833	新臺幣			494,928	
國泰世華商業銀行館前分行	000000001035005265	新臺幣			34,038	
合計					<u>\$530,710</u>	

宏遠證券股份有限公司－期貨部門

4.3 客戶保證金專戶－期貨結算機構結算餘額明細表

民國一十二年六月三十日

單位：新臺幣千元

期貨結算機構名稱	摘要	幣別	外幣金額	匯率	新臺幣金額 (已抵繳評價價值)	備註
臺灣期貨交易所股份有限公司	銀行存款	新臺幣			<u>\$191,527</u>	

宏遠證券股份有限公司一期貨部門

5.1 不動產及設備變動明細表

民國一十二年一月一日至六月三十日

單位：新臺幣千元

項 目	期初餘額	本期增加額	本期減少額	期末餘額	提供擔保或 質押情形	備 註
辦公設備	\$3,125	\$101	\$-	\$3,226	無	
租賃改良	-	87	-	87	無	
	<u>\$3,125</u>	<u>\$188</u>	<u>\$-</u>	<u>\$3,313</u>		

宏遠證券股份有限公司一期貨部門

5.2 不動產及設備累計折舊變動明細表

民國一十二年一月一日至六月三十日

單位：新臺幣千元

項 目	期初餘額	本期增加額	本期減少額	期末餘額	備 註
辦公設備	\$2,155	\$188	\$-	\$2,343	註一
租賃改良	-	14	-	14	
	<u>\$2,155</u>	<u>\$202</u>	<u>\$-</u>	<u>\$2,357</u>	

註一：有關採用之折舊方法、耐用年限，請詳期貨部門財務報表附註四。

宏遠證券股份有限公司一期貨部門

6. 無形資產變動明細表

民國一十二年一月一日至六月三十日

單位：新臺幣千元

項 目	期初餘額	本期增加額	本期減少額	期末餘額	備 註
電腦軟體	<u>\$2,448</u>	<u>\$580</u>	<u>\$585</u>	<u>\$2,443</u>	註一

註一：有關所採用之攤銷方法、耐用年限，請詳期貨部門財務報表附註四。

宏遠證券股份有限公司一期貨部門

7. 其他非流動資產明細表

民國一十二年六月三十日

單位：新臺幣千元

項 目	摘 要	金 額	備 註
營業保證金	期貨自營商保證金	\$10,000	
	期貨經紀商保證金	70,000	
交割結算基金	期貨交割結算基金	21,999	
存出保證金	期貨同業公會自律保證金	360	
內部往來		1,622	
合 計		<u>\$103,981</u>	

宏遠證券股份有限公司一期貨部門

8. 期貨交易人權益明細表

民國一十二年六月三十日

單位：新臺幣千元

客戶代號	幣別	外幣金額	匯率	新臺幣金額	備註
280138-9	新臺幣			\$202,510	占該項目餘額5%以下
075056-6	新臺幣			55,761	
其他	新臺幣			462,328	
合計				<u>\$720,599</u>	

宏遠證券股份有限公司一期貨部門

9. 應付帳款明細表

民國一十二年六月三十日

單位：新臺幣千元

客戶名稱	摘 要	金 額	備 註
非關係人款：			
國稅局	應付期貨、選擇權交易稅	\$28	
其 他	應付手續費折讓款	4	
合 計		<u>\$32</u>	

宏遠證券股份有限公司一期貨部門

10. 其他應付款明細表

民國一十二年六月三十日

單位：新臺幣千元

項 目	摘 要	金 額
其他應付款		
非關係人款：		
	期貨、選擇權結算費	\$351
	期交所經手費	519
	營業稅	98
	期貨公會業務費	49
	期貨投資人保護基金	15
	電腦軟體交易系統	12
合 計		<u>\$1,044</u>

宏遠證券股份有限公司一期貨部門

11. 衍生工具淨利益(損失)明細表

民國一十二年一月一日至六月三十日

單位：新臺幣千元

項 目	摘 要	金 額	備 註
衍生工具利益			
期貨契約利益—非避險	已實現	\$97,511	
期貨契約利益—非避險	未實現	5,031	
選擇權交易利益—非避險	已實現	403	
選擇權交易利益—非避險	未實現	54	
小 計		<u>102,999</u>	
衍生工具損失			
期貨契約損失—非避險	已實現	(194,702)	
選擇權交易損失—非避險	已實現	(867)	
小 計		<u>(195,569)</u>	
合 計		<u><u>\$(92,570)</u></u>	

宏遠證券股份有限公司－期貨部門

12.員工福利、折舊、攤銷及其他營業費用明細表

民國一一二年及一一一年一月一日至六月三十日

單位：新臺幣千元

項 目	一一二年一月一日 至六月三十日	一一一年一月一日 至六月三十日	備 註
員工福利費用			
薪資費用	\$2,397	\$2,388	
勞健保費用	280	261	
退休金費用	149	149	
其他員工福利費用	110	108	
小 計	2,936	2,906	
折舊及攤銷費用			
折 舊	202	179	
攤 銷	585	873	
小 計	787	1,052	
其他營業費用			
文具印刷	1	-	
郵 電 費	231	223	
水 電 費	32	26	
保 險 費	1	1	
稅 捐	2,850	1,347	
租 金	168	150	
修 繕 費	471	422	
電腦資訊費	1,219	1,175	
團體會費	161	199	
什項購置	68	7	
員工訓練費	-	4	
投資(交易)人保護費用	97	136	
什 支	31	20	
小 計	5,330	3,710	
合 計	\$9,053	\$7,668	

註： 本公司期貨部門民國112年及111年6月30日之員工人數分別為7人及6人，其中未兼任員工之董事人數皆為0人。

宏遠證券股份有限公司一期貨部門

13.其他利益及損失明細表

民國一十二年一月一日至六月三十日

單位：新臺幣千元

項 目	摘 要	金 額	備 註
其他利益			
財務收入	存款息、短票息及保證金利息等	\$5,246	
其他營業外收入	期交稅獎勵金及期貨交易行銷補助	161	
小 計		<u>5,407</u>	
其他損失			
兌換損失		(628)	
合 計		<u><u>\$4,779</u></u>	

社團法人台北市會計師公會會員印鑑證明書

北市財證字第 1122081 號

會員姓名：
 (1) 黃建澤
 (2) 馬君廷

事務所名稱：安永聯合會計師事務所





事務所地址：台北市信義區基隆路一段333號9樓 事務所統一編號：04111302

事務所電話：(02)27578888 委託人統一編號：03027502

會員書字號：
 (1) 北市會證字第 2922 號
 (2) 北市會證字第 4025 號

印鑑證明書用途：辦理 宏遠證券股份有限公司

112 年 01 月 01 日 至
 112 年度 (自民國 112 年 06 月 30 日) 財務報表之查核簽證。

簽名式 (一)		存會印鑑 (一)	
簽名式 (二)		存會印鑑 (二)	

理事長：



核對人：

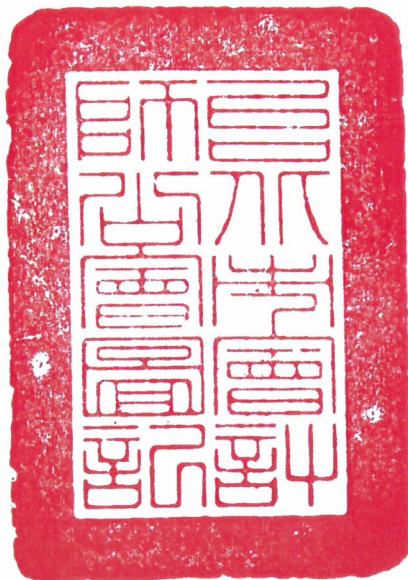

中華民國 112 年 07 月 31 日